三、投标人资格文件

（一）承诺函

信阳市政府采购供应商信用承诺函

致信阳市中心医院或信阳市公共资源交易中心（采购人或采购代理机构）：

单位名称（自然人姓名）：上海瑶瞻医院管理集团有限公司

统一社会信用代码（身份证号码）：91310120MA1HKUAB9B

法定代表人（负责人）：朱怀兵

联系地址和电话：上海市普陀区武威路88弄2号二层225-78室、021-34666393

为维护公平、公正、公开的政府采购市场秩序，树立诚实守信的政府采购供应商形象，我单位（本人）自愿作出以下承诺：

一、我单位（本人）自愿参加本次政府采购活动，严格遵守《中华人民共和国政府采购法》及相关法律法规，依法诚信经营，无条件遵守本次政府采购活动的各项规定。我单位（本人）郑重承诺，我单位（本人）符合《中华人民共和国政府采购法》第二十二条规定和采购文件、本承诺书的条件：

（一）具有独立承担民事责任的能力；

（二）具有良好的商业信誉和健全的财务会计制度；

（三）具有履行合同所必需的设备和专业技术能力；

（四）有依法缴纳税收和社会保障资金的良好记录；

（五）参加政府采购活动前三年内，在经营活动中没有重大违法记录；

（六）未被列入经营异常名录或者严重违法失信名单、失信被执行人、重大税收违法案件当事人名单、政府采购严重违法失信行为记录名单；

（七）未曾作出虚假采购承诺；

（八）符合法律、行政法规规定的其他条件。

二、我单位（本人）保证上述承诺事项的真实性。如有弄虚作假或其他违法违规行为，自愿按照规定将违背承诺行为作为失信行为记录到社会信用信息平台，并视同为“提供虚假材料谋取中标、成交”按照《政府采购法》第七十七、七十九条规定，处以采购金额千分之五以上千分之十以下的罚款，列入不良行为记录名单，在一至三年内禁止参加政府采购活动，有违法所得的，并处没收违法所得，情节严重的，由市场监管部门吊销营业执照；构成犯罪的，依法追究刑事责任；给他人造成损失的，并应依照有关民事法律规定承担民事责任。

供应商（印章）：上海瑶瞻医院管理集团有限公司

法定代表人、负责人、本人、或授权代表(签字或印章)：

日期：2024年4月11日

注：1、投标人须在投标文件中按此模板提供承诺函，未提供视为未实质性响应招标文件要求，按无效投标处理。

2、投标人的法定代表人或者授权代表的签字或盖章应真实、有效，如由授权代表签字或盖章的，应提供“法定代表人授权书”。

（二）投标人必须满足《中华人民共和国政府采购法》第二十二条之规定

1、具有独立承担民事责任的能力

营业执照复印件（三证合一）

统一社会信用代码 91310120MA1HKUAB9B

证照编号：07000000202104170127

营业执照（副本）

名　　称　上海瑞穗医院管理集团有限公司

类　　型　有限责任公司(自然人投资或控股)

法定代表人　朱怀兵

经营范围　一般项目：医院管理；健康咨询服务（不含诊疗服务）；企业管理咨询；物业管理；信息咨询服务（不含许可类信息咨询服务）；家政服务；专业保洁、清洗、消毒服务；停车场服务；住宅水电安装维护服务；园林绿化工程施工；城市绿化管理；技术服务、技术开发、技术咨询、技术交流、技术转让、技术推广；机械设备租赁；机械设备销售；电子、机械设备维护（不含特种设备）；消防器材销售；体育用品及器材零售；针纺织品销售；服装服饰零售；鞋帽零售；日用品销售；办公用品销售；电子专用材料销售；电子专用设备销售；卫生用品和一次性使用医疗用品销售；日用百货销售；仪器仪表销售；第一类医疗器械销售；病人陪护服务；养生保健服务（非医疗）；建筑物清洁服务；病媒生物防制服务；餐饮管理；食品销售（仅销售预包装食品）。（除依法须经批准的项目外，凭营业执照依法自主开展经营活动）

注册资本　人民币2030.0000万元整

成立日期　2016年05月04日

住　　所　上海市普陀区武威路88弄2号二层225-78室

登记机关　上海市市场监督管理局　2023 年 04 月 17 日

市场主体应当于每年1月1日至6月30日通过国家企业信用信息公示系统报送公示年度报告。

国家企业信用信息公示系统网址：http://www.gsxt.gov.cn

国家市场监督管理总局监制

情况说明

我公司于 2019 年 5 月 14 日将原名“上海美一家健康管理有限公司 ”(原法 定代表人姓名：朱星辰）更名为“上海瑶瞻医院管理有限公司 ”（现法定代表人姓名：唐彬），故我公司提供的 2019 年 5 月 14 日前的证明材料，名称均为“上海美一家健康管理有限公司 ”。后附《准予变更（备案）登记通知书》。我公司于 2021 年 5 月 17 日将原名“上海瑶瞻医院管理有限公司 ”（原法定代表人姓名：唐彬）更名为“上海瑶瞻医院管理集团有限公司 ”（现法定代表人姓名：朱军），故我公司提供的 2019 年 5 月 14 日至 2021 年 5 月 17 日的证明材料，名称均为“上海瑶瞻医院管理有限公司 ”。后附《准予变更（备案）登记通知书》。

我公司于 2023 年 4 月 17 日将原法定代表人“朱军 ”更换为“朱怀兵 ”，故 我公司提供的 2021 年 5 月 17 日至 2023 年 4 月 17 日的证明材料中，法定代表人姓名均为“朱军 ”。后附《准予变更（备案）登记通知书》。

特此说明。

供应商（盖章）上海瑶瞻医院管理集团有限公司

2024 年 4 月 11 日

准予变更（备案）登记通知书

NO. 26000003201905100250
统一社会信用码：
91310120MA1HKUAB9B

上海瑶瞻医院管理有限公司 ：

经审查，你提交名称（原企业名称上海美一家健康管理有限公司，变更后企业名称上海瑶瞻医院管理有限公司）、住所、经营范围变更，章程备案登记申请，材料齐全，符合法定形式，我局决定准予变更登记。我局将于5个工作日内通知你单位换领营业执照。

五级注册官：谢俊炯

上海市奉贤区市场监督管理局
企业登记专用章
2019年05月14日

注 本文书一式二份，一份送达申请人，一份登记机关留存。
此份送达申请人。

准予变更（备案）登记通知书

NO. 07000003202105130087
统一社会信用码：
91310120MA1HKUAB9B

上海瑶瞻医院管理集团有限公司 ：

经审查，你提交名称（原企业名称上海瑶瞻医院管理有限公司，变更后企业名称上海瑶瞻医院管理集团有限公司）、法定代表人变更，章程备案登记申请，材料齐全，符合法定形式，我局决定准予变更登记。我局将于5个工作日内通知你单位换领营业执照。

六级注册官：

上海市黄浦区市场监督管理局 企业登记专用章

2021年05月17日

注 本文书一式二份，一份送达申请人，一份登记机关留存。
此份送达申请人。

登记通知书

NO. 07000003202304140165

上海瑶瞻医院管理集团有限公司：

你单位提交的变更登记申请材料齐全，符合法定形式，我局予以登记。

变更事项如下：

项 目	原登记事项	登记变更事项
法定代表人（执行事务合伙人/投资人）	朱军	朱怀兵

上海市浦东区市场监督管理局

2023年04月17日

注 本文书一式二份，一份送达申请人，一份登记机关留存。
此份送达申请人。

2、具有良好的商业信誉和健全的财务会计制度

上海瑶瞻医院管理集团有限公司

旭升会审字（2023）第 116 号

审 计 报 告

上海旭升会计师事务所（普通合伙）

中国.上海

您可使用手机“扫一扫”或进入“注册会计师行业统一监管平台（http://acc.mof.gov.cn）”进行查验。此码用于证明该审计报告是否由具有执业许可的会计师事务所出具，报告编码：沪23WPSETNMW

上海旭升会计师事务所（普通合伙）

SHANG HAI XU SHENG ACCOUNTING FIRM

旭升会审字（2023）第 116 号

审 计 报 告

上海瑶瞻医院管理集团有限公司：

一、审计意见

我们审计了上海瑶瞻医院管理集团有限公司（以下简称贵公司）财务报表，包括2022年12月31日的资产负债表，2022年度的利润表、现金流量表、所有者权益变动表以及相关财务报表附注。

我们认为，后附的财务报表在所有重大方面按照《小企业会计准则》的规定编制，公允反映了贵公司2022年12月31日的财务状况以及2022年度的经营成果和现金流量。

二、形成审计意见的基础

我们按照中国注册会计师审计准则的规定执行了审计工作。审计报告的“注册会计师对财务报表审计的责任”部分进一步阐述了我们在这些准则下的责任。按照中国注册会计师职业道德守则，我们独立于贵公司，并履行了职业道德方面的其他责任。我们相信，我们获取的审计证据是充分、适当的，为发表审计意见提供了基础。

三、管理层对财务报表的责任

贵公司管理层（以下简称管理层）负责按照《小企业会计准则》的规定编制财务报表，使其实现公允反映，并设计、执行和维护必要的内部控制，以使财务报表不存在由于舞弊或错误导致的重大错报。

在编制财务报表时，管理层负责评估贵公司的持续经营能力，披露与持续经营相关的事项，并运用持续经营假设，除非管理层计划清算贵公司、终止运营或别无其他现实的选择。

四、注册会计师对财务报表审计的责任

我们的目标是对财务报表整体是否不存在由于舞弊或错误导致的重大错报获取合理保证，并出具包含审计意见的审计报告。合理保证是高水平的保证，但并不能保证按照审计准则执行的审计在某一重大错报存在时总能发现。错报可能由于舞弊或错

误导致，如果合理预期错报单独或汇总起来可能影响财务报表使用者依据财务报表作出的经济决策，则通常认为错报是重大的。

在按照审计准则执行审计工作的过程中，我们运用职业判断，并保持职业怀疑。同时，我们也执行以下工作：

（1）识别和评估由于舞弊或错误导致的财务报表重大错报风险，设计和实施审计程序以应对这些风险，并获取充分、适当的审计证据，作为发表审计意见的基础。由于舞弊可能涉及串通、伪造、故意遗漏、虚假陈述或凌驾于内部控制之上，未能发现由于舞弊导致的重大错报的风险高于未能发现由于错误导致的重大错报的风险。

（2）了解与审计相关的内部控制，以设计恰当的审计程序，但目的并非对内部控制的有效性发表意见。

（3）评价管理层选用会计政策的恰当性和作出会计估计及相关披露的合理性。

（4）对管理层使用持续经营假设的恰当性得出结论。同时，根据获取的审计证据，就可能导致对贵公司持续经营能力产生重大疑虑的事项或情况是否存在重大不确定性得出结论。如果我们得出结论认为存在重大不确定性，审计准则要求我们在审计报告中提请报表使用者注意财务报表中的相关披露；如果披露不充分，我们应当发表非无保留意见。我们的结论基于截至审计报告日可获得的信息。然而，未来的事项或情况可能导致贵公司不能持续经营。

（5）评价财务报表的总体列报、结构和内容（包括披露），并评价财务报表是否公允反映相关交易和事项。

我们与管理层就计划的审计范围、时间安排和重大审计发现等事项进行沟通，包括沟通我们在审计中识别出的值得关注的内部控制缺陷。

上海旭升会计师事务所（普通合伙）　　中国注册会计师：

中国 · 上海　　中国注册会计师：

二〇二三年三月二十七日

资产负债表

编制单位：上海瑞瞻医院管理集团有限公司　　单位：人民币元

项　目	附注六	2022年12月31日	2021年12月31日
流动资产：			
货币资金	1	3,647,039.40	1,011,727.85
短期投资			
应收票据			
应收账款	2	14,095,803.49	13,194,143.58
预付账款	3	285,299.24	145,571.76
应收股利			
应收利息			
其他应收款	4	10,698,318.44	5,107,913.73
存货			
其中：原材料			
在产品			
库存商品（产成品）			
周转材料			
其他流动资产			
流动资产合计		28,726,460.57	19,459,356.92
非流动资产：			
长期债券投资			
长期股权投资			
固定资产原价	5	1,478,252.34	1,100,808.22
减：累计折旧	5	649,335.86	316,953.76
固定资产账面价值	5	828,916.48	783,854.46
在建工程			
工程物资			
固定资产清理			
生产性生物资产			
无形资产			
开发支出			
长期待摊费用			
其他非流动资产			
非流动资产合计		828,916.48	783,854.46
资产总计		29,555,377.05	20,243,211.38

1

资产负债表（续）

编制单位：上海瑞瞻医院管理集团有限公司　　单位：人民币元

项　　目	附注六	2022年12月31日	2021年12月31日
流动负债：			
短期借款	6	10,000,000.00	
应付票据			
应付账款	7	6,390,320.09	6,060,593.37
预收款项	8	36,102.00	
应付职工薪酬			
应交税费	9	568,368.42	767,793.12
应付利息			
应付利润			
其他应付款	10	5,942,748.45	11,390,727.68
其他流动负债			
流动负债合计		**22,937,538.96**	**18,219,114.17**
非流动负债：			
长期借款			
长期应付款			
递延收益			
其他非流动负债			
非流动负债合计			
负债合计		**22,937,538.96**	**18,219,114.17**
所有者权益（或股东权益）：			
实收资本（或股本）	11	3,000,000.00	
资本公积			
盈余公积			
未分配利润	12	3,617,838.09	2,024,097.21
所有者（或股东）权益合计		**6,617,838.09**	**2,024,097.21**
负债和所有者（股东）权益总计		**29,555,377.05**	**20,243,211.38**

2

利润表

编制单位：上海瑞瞻医院管理集团有限公司　　单位：人民币元

项　目	附注六	2022年度	2021年度
一、营业收入	13	**149,886,157.86**	**114,342,247.15**
减：营业成本	14	131,509,995.37	97,567,596.19
税金及附加	15	505,659.46	360,465.11
其中：消费税			
城市维护建设税			
资源税			
土地增值税			
城镇土地使用税、房产税、车船税、印花税			
教育费附加、矿产资源补偿费、排污费			
销售费用	16	4,000.00	611,732.67
其中：商品维修费			
广告费和业务宣传费			
管理费用	17	15,867,925.64	14,232,583.53
其中：开办费			
业务招待费		1,158,256.13	
研发费用			
财务费用	18	116,516.00	39,397.03
其中：利息费用（收入以"-"号填列）			
加：投资收益（损失以"-"号填列）			
二、营业利润（营业亏损以"-"号填列）		**1,882,061.39**	**1,530,472.62**
加：营业外收入	19	613,156.06	188,785.77
减：营业外支出	20	37,711.10	19,094.36
其中：坏账损失			
无法收回的长期债券投资损失			
无法收回的长期股权投资损失			
税收滞纳金			
三、利润总额（亏损总额以"-"号填列）		**2,457,506.35**	**1,700,164.03**
减：所得税费用		666,433.40	425,041.01
四、净利润（净亏损以"-"号填列）		**1,791,072.95**	**1,275,123.02**

3

现金流量表

编制单位：上海瑶瞻医院管理集团有限公司　　单位：人民币元

项目	附注	2022年度	2021年度
一、经营活动产生的现金流量：			
销售产成品、商品、提供劳务收到的现金		156,608,476.27	115,440,027.04
收到的税费返还			
收到其他与经营活动有关的现金		93,777,310.87	77,642,979.73
经营活动现金流入小计		250,385,787.14	193,083,006.77
购买原材料、商品、接受劳务支付的现金		64,991,428.62	38,902,710.69
支付的职工薪酬		59,753,983.98	52,660,839.90
支付的各项税费		5,722,692.51	3,497,062.00
支付其他与经营活动有关的现金		130,194,343.84	98,029,745.45
经营活动现金流出小计		260,662,448.95	193,090,358.04
经营活动产生的现金流量净额		-10,276,661.81	-7,351.27
二、投资活动产生的现金流量：			
收回短期投资、长期债券投资和长期股权投资收到的现金			
取得投资收益收到的现金			
处置固定资产、无形资产和其他长期资产收回的现金净额			
处置子公司及其他经营单位收回的现金净额			
收到其他与投资活动有关的现金			
投资活动现金流入小计			
短期投资、长期债券投资和长期股权投资支付的现金			
购建固定资产、无形资产和其他长期资产支付的现金		88,026.64	328,690.18
支付其他与投资活动有关的现金			
投资活动现金流出小计		88,026.64	328,690.18
投资活动产生的现金流量净额		-88,026.64	-328,690.18
三、筹资活动产生的现金流量：			
吸收投资者投资收到的现金		3,000,000.00	
取得借款收到的现金		12,000,000.00	
收到其他与筹资活动有关的现金			
筹资活动现金流入小计		15,000,000.00	
偿还借款本金支付的现金		2,000,000.00	
分配股利、利润或偿付利息支付的现金			
支付其他与筹资活动有关的现金			
筹资活动现金流出小计		2,000,000.00	
筹资活动产生的现金流量净额		13,000,000.00	
四、汇率变动对现金及现金等价物的影响			
五、现金及现金等价物净增加额		2,635,311.55	-336,041.45
加：期初现金及现金等价物余额		1,011,727.85	1,347,769.30
六、期末现金及现金等价物余额		3,647,039.40	1,011,727.85

4

所有者权益变动表

编制单位：上海瑞碧医院管理集团有限公司　　单位：人民币元

项目	2022年度				
	实收资本	资本公积	盈余公积	未分配利润	所有者权益合计
一、上年年末余额				2,024,097.21	2,024,097.21
加：会计政策变更					
前期差错更正					
其他				-197,332.07	-123,011.68
二、本年年初余额				1,826,765.14	1,826,765.14
三、本年增减变动金额（减少以"-"号填列）	3,000,000.00			1,791,072.95	4,791,072.95
（一）综合收益总额				1,791,072.95	1,791,072.95
（二）所有者投入和减少资本	3,000,000.00				3,000,000.00
1.所有者投入资本	3,000,000.00				3,000,000.00
2.股份支付计入所有者权益的金额					
3.其他					
（三）利润分配					
1.提取盈余公积					
2.对所有者的分配					
3.其他					
（四）所有者权益内部结转（减少以"-"号填列）					
1.资本公积转增资本					
2.盈余公积转增资本					
3.盈余公积弥补亏损					
4.其他					
四、本年年末余额	3,000,000.00			3,617,838.09	6,617,838.09

5

所有者权益变动表（续）

编制单位：上海瞻医院管理集团有限公司　　单位：人民币元

项　目	2021年度				
	实收资本	资本公积	盈余公积	未分配利润	所有者权益合计
一、上年年末余额				871,985.87	871,985.87
加：会计政策变更					
前期差错更正					
其他				-123,011.68	-123,011.68
二、本年年初余额				748,974.19	748,974.19
三、本年增减变动金额（减少以"-"号填列）				1,275,123.02	1,275,123.02
（一）综合收益总额				1,275,123.02	1,275,123.02
（二）所有者投入和减少资本					
1.所有者投入资本					
2.股份支付计入所有者权益的金额					
3.其他					
（三）利润分配					
1.提取盈余公积					
2.对所有者的分配					
3.其他					
（四）所有者权益内部结转（减少以"-"号填列）					
1.资本公积转增资本					
2.盈余公积转增资本					
3.盈余公积弥补亏损					
4.其他					
四、本年年末余额				2,024,097.21	2,024,097.21

6

上海瑶瞻医院管理集团有限公司
财务报表附注
2022年度（除特别注明外，金额单位为人民币元）

一、公司基本情况

上海瑶瞻医院管理集团有限公司（以下简称“本公司”）是于2016年05月04日成立的有限责任公司（自然人独资），取得统一社会信用代码为91310120MA1HKUAB9B的《营业执照》。本公司注册资本为2,030.00万元人民币，法定代表人：朱军，公司住所：上海市普陀区武威路88弄2号二层225-78室。

投资方名称	认缴出资金额	认缴出资比例%
朱军	710.50	35.00
朱怀兵	507.50	25.00
朱星辰	406.00	20.00
施恩彦	406.00	20.00
合　计	2,030.00	100.00

本公司的经营范围为一般项目：医院管理；健康咨询服务（不含诊疗服务）；企业管理咨询；物业管理；信息咨询服务（不含许可类信息咨询服务）；家政服务；专业保洁、清洗、消毒服务；停车场服务；住宅水电安装维护服务；园林绿化工程施工；城市绿化管理；技术服务、技术开发、技术咨询、技术交流、技术转让、技术推广；机械设备租赁；机械设备销售；电子、机械设备维护（不含特种设备）；消防器材销售；体育用品及器材零售；针纺织品销售；服装服饰零售；鞋帽零售；日用品销售；办公用品销售；电子专用材料销售；电子专用设备销售；卫生用品和一次性使用医疗用品销售；日用百货销售；仪器仪表销售；第一类医疗器械销售；病人陪护服务；养生保健服务（非医疗）；建筑物清洁服务；病媒生物防制服务；餐饮管理。（除依法须经批准的项目外，凭营业执照依法自主开展经营活动）

二、财务报表的编制基础

1、编制基础

本公司财务报表以持续经营为基础，根据实际发生的交易和事项，按照财政部颁布的《小企业会计准则》的规定，并基于以下所述重要会计政策、会计估计进行编制。

本公司会计核算以权责发生制为基础。本财务报表以历史成本为计量基础。

2、持续经营

本公司自报告期末至少12个月内具备持续经营能力，无影响持续经营能力的重大事项。

三、公司主要会计政策、会计估计

1、遵循小企业会计准则的声明

本公司财务报表符合《小企业会计准则》的要求，真实、完整地反映了本公司2022年12月31日的公司财务状况以及2022年度的经营成果和现金流量等有关信息。

2、会计年度

会计年度自公历1月1日起至12月31日止。

上海瑶瞻医院管理集团有限公司
财务报表附注
2022年度（除特别注明外，金额单位为人民币元）

3、记账本位币

采用人民币为记账本位币。

4、记账基础和计价原则

公司会计核算以权责发生制为记账基础，资产以实际成本为计价原则。

5、现金等价物

现金等价物，是指本公司持有的期限短、流动性强、易于转换为已知金额现金、价值变动风险很小的投资。

6、现金流量表中现金的确定标准

现金是指公司的库存现金以及可以随时用于支付的存款和其他货币资金。
现金等价物为公司持有的期限短（一般是指从购买日起三个月内到期）、流动性强、易于转换为已知金额现金、价值变动风险很小的投资。

7、短期投资核算方法

（1）短期投资

① 以支付现金取得的短期投资，按照购买价款和相关税费作为成本进行计量。实际支付价款中包含的已宣告但尚未发放的现金股利或已到付息期但尚未领取的债券利息，单独确认为应收股利或应收利息，不计入短期投资的成本。

② 在短期投资持有期间，被投资单位宣告分派的现金股利或在债务人应付利息日按照分期付息，一次还本债券投资的票面利率计算的利息收入。

③ 出售短期投资，出售价款扣除其账面余额、相关税费后的净额，计入投资收益。

本公司出售短期持有的股票、债券或到期收回债券时确认投资收益或损失。

（2）委托贷款

委托贷款按实际委托金融机构贷出的金额入账，并包括按期计提的利息。如计提的利息到期不能收回，则停止计提，并冲回原已计提的利息。

8、应收及预付款项

（1）应收及预付款项，包括：应收票据、应收账款、应收股利、应收利息、其他应收款等应收款项和预付账款。应收及预付款项按照发生额入账。

（2）坏账损失

应收及预付款项符合下列条件之一的，减除可收回的金额后确认的无法收回的应收及预付款项，作为坏账损失：

A、债务人依法宣告破产、关闭、解散、被撤销，或者被依法注销、吊销营业执照，其清算财产不足清偿的。

B、债务人死亡，或者依法被宣告失踪、死亡，其财产或者遗产不足清偿的。

C、债务人逾期3年以上未清偿，且有确凿证据证明已无力清偿债务的。

D、与债务人达成债务重组协议或法院批准破产重整计划后，无法追偿的；

E、因自然灾害、战争等不可抗力导致无法收回的；

F、国务院财政、税务主管部门规定的其他条件。

应收及预付款项的坏账损失于实际发生时计入营业外支出，同时冲减应收及预付款项。

9、长期债券投资核算方法

长期债券投资，以取得时的购买价款和税费作为成本计价。分期付息，一次还本的长期债券投资，在应付利息日按照票面利率计算的应收未收利息收入确认为应收利息。一次还本付息的长期债券投资，在应付利息日按照票面利率计算的应收未收利息收入增加长期债券投资的账面余额。

10、长期股权投资核算方法

长期股权投资，按取得时的实际成本作为投资成本。长期股权投资采用成本法核算。在长期股权投资持有期间，被投资单位宣告分派的现金股利或利润，按照应分得的金额确认为投资收益。

处置长期股权投资，处置价款扣除其成本、相关税费后的净额，计入投资收益。

长期股权投资符合下列条件之一的，减除可收回的金额后确认的无法收回的长期股权投资，作为长期股权投资损失：

A、被投资单位依法宣告破产、关闭、解散、被撤销，或者被依法注销、吊销其营业执照的。

B、被投资单位财务状况严重恶化，累计发生巨额亏损，已连续停止经营3年以上，且无重新恢复经营改组计划的。

C、对被投资单位不具有控制权，投资期限届满或者投资期限已超过10年，且被投资单位因连续3年经营亏损导致资不抵债的。

D、被投资单位财务状况严重恶化，累计发生巨额亏损，已完成清算或清算期超过3年以上的。

11、固定资产及折旧核算方法

公司固定资产是指使用年限超过一年，单位价值较高，为生产销售商品、提供劳务、出租或经营管理而持有的房屋及建筑物、机器设备、运输设备和其他设备。固定资产以取得时的成本入账。

与固定资产有关的后续支出，如果使可能流入企业的经济利益超过了原先的估计，如延长了固定资产的使用寿命，或者使产品质量实质性提高，或者使产品成本实质性降低，则计入固定资产账面价值，但增计后的金额不超过该固定资产的可收回金额。除此以外的后续支出确认为当期费用。

本公司采用年限平均法计提折旧。固定资产自达到预定可使用状态时开始计提折旧，终止确认时停止计提折旧。按固定资产类别、预计使用年限和预计净残值率，本公司确定各类固定资产的年折旧率如下：

上海瑶瞻医院管理集团有限公司
财务报表附注
2022年度（除特别注明外，金额单位为人民币元）

固定资产类别	预计使用年限	预计净残值率%	年折旧率%
办公及其他设备	3 年	5.00	31.67

12、在建工程核算方法

在建工程按实际成本核算。

工程项目办理竣工决算时，按工程实际成本转入固定资产。

13、借款费用的核算方法

为购建固定资产而发生的借款费用，工程项目竣工决算前发生的借款费用，计入固定资产成本；工程项目竣工决算以后发生的，计入当期财务费用。

14、无形资产计价及摊销方法

（1）无形资产按取得时的实际成本入账。

（2）无形资产在其使用寿命内采用年限平均法进行摊销，根据其受益对象计入相关资产成本或者当期损益。摊销期自其可供使用时开始至停止使用或出售时止。有关法律规定或合同约定了使用年限的，按照规定或约定的使用年限分期摊销。

（3）公司不能可靠估计无形资产使用寿命的，摊销年限不低于10年。

15、收入确认原则

（1）销售商品

公司在发出商品且收到货款或取得收款权利时，确认营业收入的实现。

（2）提供劳务

劳务在同一年度内开始并完成的，在提供劳务交易完成且收到款项或取得收取款项权利时，确认提供劳务收入。

劳务的开始和完成分属不同的会计年度的，按照完工进度确认提供劳务收入。

（3）同时销售商品和提供劳务

公司与其他企业签订的合同或协议包含销售商品和提供劳务时，销售商品部分和提供劳务部分能够区分且能够单独计量的，将销售商品的部分作为销售商品处理，将提供劳务的部分作为提供劳务处理。销售商品部分和提供劳务部分不能够区分，或虽能区分但不能够单独计量的，作为销售商品处理。

（4）让渡资产使用权收入

利息收入、使用费收入或股息红利收入在与交易相关的经济利益能够流入企业、收入金额能够可靠地计量时，本公司确认收入。

16、政府补助

（1）与资产相关的政府补助

公司收到与资产相关的政府补助，确认为递延收益，并在相关资产的使用寿命内平均分配，计入营业外收入。

上海瑶瞻医院管理集团有限公司
财务报表附注
2022年度（除特别注明外，金额单位为人民币元）

（2）与收益相关的政府补助

用于补偿以后期间的相关费用或亏损的，确认为递延收益，并在确认相关费用或发生亏损的期间，计入营业外收入；用于补偿已发生的相关费用或亏损的，直接计入营业外收入。

17、企业所得税

公司按照企业所得税法规定计算的当期应纳税额，确认所得税费用。在利润总额的基础上，按照企业所得税法规定进行纳税调整，计算出当期应纳税所得额，按照应纳税所得额与适用所得税税率为基础计算确定当期应纳税额。

18、会计政策、会计估计变更和会计差错说明

公司对会计政策变更、会计估计变更和会计差错更正采用未来适用法进行会计处理。

四、重要会计政策、会计估计变更及前期差错更正

1、重要会计政策变更：无

2、重要会计估计变更：无

3、前期差错更正：无

五、税　项

1、主要税种及税率

税　种	计税依据	税率%
增值税	应税收入	6.00
城市维护建设税	按实际（应）缴纳的流转税计缴	5.00
教育费附加	按实际（应）缴纳的流转税计缴	3.00
地方教育附加	按实际（应）缴纳的流转税计缴	2.00
企业所得税	应纳税所得额	25.00

六、财务报表主要项目注释

1、货币资金

项　目	2022年12月31日	2021年12月31日
现金	59,559.68	28,164.68
银行存款	3,587,479.72	983,563.17
合　计	**3,647,039.40**	**1,011,727.85**

2、应收账款

（1）账龄分析及百分比列示如下

账　龄	2022年12月31日		2021年12月31日	
	金　额	比例%	金　额	比例%
一年以内	14,095,803.49	100.00	13,194,143.58	100.00
合　计	**14,095,803.49**	**100.00**	**13,194,143.58**	**100.00**

上海瑶瞻医院管理集团有限公司
财务报表附注
2022年度（除特别注明外，金额单位为人民币元）

（2）应收账款期末余额比较重要的单位列示如下

单位名称	2022年12月31日 金　额
连云港一院物业	873,181.23
新乡医学院第一附属医院	528,000.00
西安中心医院	129,935.75
合　计	13,780,052.82

3、预付款项

（1）账龄分析及百分比列示如下

账　龄	2022年12月31日		2021年12月31日	
	金　额	比例%	金　额	比例%
一年以内	275,834.88	96.68	137,171.76	94.23
一至二年	1,064.36	0.37	2,500.00	1.72
二至三年	8,400.00	2.95	5,900.00	4.05
合　计	285,299.24	100.00	145,571.76	100.00

（2）预付账款期末余额比较重要的单位列示如下

单位名称	2022年12月31日 金　额
丰县人民医院	135,000.00
普洱市人民医院	50,960.91
合　计	185,960.91

4、其他应收款

（1）账龄分析及百分比列示如下

账　龄	2022年12月31日		2021年12月31日	
	金　额	比例%	金　额	比例%
一年以内	10,698,318.44	100.00	3,080,201.13	60.30
一至二年		-	1,324,547.92	25.93
二至三年		-	703,164.68	13.77
合　计	10,698,318.44	100.00	5,107,913.73	100.00

（2）其他应收款期末余额比较重要的单位列示如下

单位名称	2022年12月31日 金　额
履约保证金	2,858,964.33
上海遥瞻物业管理有限公司	1,086,000.00
施秀侠	810,000.00
合　计	4,754,964.33

上海瑶瞻医院管理集团有限公司
财务报表附注
2022年度（除特别注明外，金额单位为人民币元）

5、固定资产及累计折旧

（1）固定资产原价

固定资产类别	2021年12月31日	本期增加	本期减少	2022年12月31日
办公及其他设备	1,100,808.22	377,444.12		1,478,252.34
合　计	1,100,808.22	377,444.12	-	1,478,252.34

（2）累计折旧

固定资产类别	2021年12月31日	本期增加	本期减少	2022年12月31日
办公及其他设备	316,953.76	332,382.10		649,335.86
合　计	316,953.76	332,382.10	-	649,335.86

（3）固定资产净额

固定资产类别	2022年12月31日	2021年12月31日
办公及其他设备	828,916.48	783,854.46
合　计	828,916.48	783,854.46

6、短期借款

项　目	2022年12月31日	2021年12月31日
短期借款	10,000,000.00	
合　计	10,000,000.00	-

7、应付账款

（1）账龄分析及百分比列示如下

账　龄	2022年12月31日		2021年12月31日	
	金　额	比例%	金　额	比例%
一年以内	2,124,322.86	33.24	3,573,347.64	58.96
一至二年	887,340.00	13.89	2,484,145.73	40.99
二至三年	3,378,657.23	52.87	3,100.00	0.05
合　计	6,390,320.09	100.00	6,060,593.37	100.00

（2）应付账款期末余额比较重要的单位列示如下：

单位名称	2022年12月31日
	金　额
徐丽娜	887,340.00
山东玉佩物业服务有限公司	518,232.75
山西汇和人力资源	540,000.00
山西青山物业管理有限公司	450,000.00

上海瑶瞻医院管理集团有限公司
财务报表附注
2022年度（除特别注明外，金额单位为人民币元）

8、预收款项

（1）账龄分析及百分比列示如下

账　龄	2022年12月31日		2021年12月31日	
	金　额	比例%	金　额	比例%
一年以内	36,102.00	100.00		-
合　计	36,102.00	100.00	-	-

（2）预收账款期末余额比较重要的单位列示如下

单位名称	2022年12月31日
	金　额
徐州东院	19,040.00

9、应交税费

项　目	2022年12月31日	2021年12月31日
增值税	444,668.98	354,257.20
城市维护建设税	27,213.30	25,570.22
教育费附加	18,958.00	12,241.17
地方教育费附加	9,049.33	8,160.79
河道管理费	753.06	665.51
个人所得税	67,217.88	39,134.44
企业所得税		327,763.79
印花税	507.87	
合　计	568,368.42	767,793.12

10、其他应付款

（1）账龄分析及百分比列示如下

账　龄	2022年12月31日		2021年12月31日	
	金　额	比例%	金　额	比例%
一年以内	5,942,748.45	100.00	7,996,787.79	70.20
一至二年		-	3,028,164.64	26.58
二至三年			365,775.25	3.22
三年以上		-		-
合　计	5,942,748.45	100.00	11,390,727.68	100.00

（2）其他应付款期末余额比较重要的单位列示如下

单位名称	2022年12月31日
	金　额
郭强	609,730.53
朱军	583,761.25

上海瑶瞻医院管理集团有限公司
财务报表附注
2022年度（除特别注明外，金额单位为人民币元）

11、实收资本

投资方名称	2021年12月31日	本期增加	本期减少	2022年12月31日
朱军		1,050,000.00		1,050,000.00
朱怀兵		750,000.00		750,000.00
朱星辰		600,000.00		600,000.00
施恩彦		600,000.00		600,000.00
合　计	-	3,000,000.00	-	3,000,000.00

12、未分配利润

项　目	2022年12月31日	2021年12月31日
期初未分配利润	2,024,097.21	871,985.87
加：会计政策变更		
前期差错更正		
其他	-197,332.07	-123,011.68
追溯调整、重述后期初未分配利润	1,826,765.14	748,974.19
加：净利润（净亏损以"-"号填列）	1,791,072.95	1,275,123.02
盈余公积补亏		
可供分配的利润	3,617,838.09	2,024,097.21
减：提取法定盈余公积		
提取任意盈余公积		
提取职工奖励及福利基金		
提取储备基金		
提取企业发展基金		
利润归还投资		
应付利润		
期末未分配利润	**3,617,838.09**	**2,024,097.21**

13、营业收入

项　目	2022年度	2021年度
主营业务	149,886,157.86	114,342,247.15
合　计	149,886,157.86	114,342,247.15

14、营业成本

项　目	2022年度	2021年度
主营业务	131,509,995.37	97,567,596.19
合　计	131,509,995.37	97,567,596.19

15、税金及附加

项　目	2022年度	2021年度
税金及附加	505,659.46	360,465.11
合　计	505,659.46	360,465.11

上海瑶瞻医院管理集团有限公司
财务报表附注
2022年度（除特别注明外，金额单位为人民币元）

16、销售费用

销售费用本期累计发生额为4,000.00元，其中金额较大的项目为：

项　目	2022年度	2021年度
办公费	4,000.00	611,732.67

17、管理费用

管理费用本期累计发生额为15,867,925.64元，其中金额较大的项目为：

项　目	2022年度	2021年度
业务招待费	1,158,256.13	1,341,945.17
服务费	2,690,473.97	1,404,068.83
社保	4,163,306.18	2,793,486.83
员工工资	3,037,385.80	2,551,914.48
办公费	2,645,163.94	
差旅费	303,064.75	

18、财务费用

项　目	2022年度	2021年度
减：利息收入	-63,566.97	8,630.33
手续费	52,949.03	48,027.36
合　计	**116,516.00**	**39,397.03**

19、营业外收入

项　目	2022年度	2021年度
政府补助	613,156.06	188,785.77
合　计	**613,156.06**	**188,785.77**

20、营业外支出

项　目	2022年度	2021年度
公益捐赠支出	20,000.00	-
罚款		19,000.00
其他	17,711.10	94.36
合　计	**37,711.10**	**19,094.36**

七、关联方及关联方交易

1、关联方

（1）存在控制关系的关联方

（1）、关联方名称及与本公司关系

关联方名称	与本公司关系
朱军	持股35.00%股东
施恩彦	持股20.00%股东

上海瑶瞻医院管理集团有限公司
财务报表附注
2022年度（除特别注明外，金额单位为人民币元）

八、承诺及或有事项

1、重要的承诺事项

截至2022年12月31日止，本公司不存在应披露的重要承诺事项。

2、或有事项

截至2022年12月31日止，本公司不存在应披露的或有事项。

九、资产负债表日后事项

截至2023年3月27日止，本公司不存在应披露的资产负债表日后事项。

上海瑶瞻医院管理集团有限公司

二〇二三年三月二十七日

统一社会信用代码 91310113060898908 8

证照编号:15000000202007170269

营业执照

扫描二维码登录"国家企业信用信息公示系统"了解更多登记、备案、许可、监管信息。

名　　称　上海旭升会计师事务所（普通合伙）

类　　型　普通合伙企业

执行事务合伙人　赵成钢

经 营 范 围　审查企业会计报表、出具审计报；验证企业资本，出具验资报告；办理企业合并、分立、清算事宜中的审计业务，出具有关报告；基本建设年度财务决算审计；代理记账；会计咨询、税务咨询、管理咨询、会计培训；法律、法规规定的其他业务。【依法须经批准的项目，经相关部门批准后方可开展经营活动】

成 立 日 期　2013年01月16日

合 伙 期 限　2013年01月16日至 2033年01月15日

主要经营场所　上海市浦东新区庆利路383-385单号1层

登 记 机 关

2020 年 07 月 17 日

国家企业信用信息公示系统网址：http://www.gsxt.gov.cn

国家市场监督管理总局监制

证书序号：0001239

会计师事务所

执业证书

名　　称：上海旭升会计师事务所（普通合伙）

首席合伙人：赵成钢

主任会计师：

经营场所：上海市宝山区蕴川路5503号A411室

组织形式：普通合伙制

执业证书编号：31000361

批准执业文号：沪财会〔2013〕1号

批准执业日期：2013年1月8日

说　明

1、《会计师事务所执业证书》是证明持有人经财政部门依法审批，准予执行注册会计师法定业务的凭证。

2、《会计师事务所执业证书》记载事项发生变动的，应当向财政部门申请换发。

3、《会计师事务所执业证书》不得伪造、涂改、出租、出借、转让。

4、会计师事务所终止或执业许可注销的，应当向财政部门交回《会计师事务所执业证书》。

发证机关：上海市财政局

二〇一八年六月一日

中华人民共和国财政部制

最后年检时间：2023 年 8 月

最后年检时间：2023 年 8 月

3、具有履行合同所必需的设备和专业技术能力

投标人履行合同能力承诺函

信阳市政府采购供应商信用承诺函

致信阳市中心医院或信阳市公共资源交易中心（采购人或采购代理机构）：

单位名称（自然人姓名）：上海瑶瞻医院管理集团有限公司

统一社会信用代码（身份证号码）：91310120MA1HKUAB9B

法定代表人（负责人）：朱怀兵

联系地址和电话：上海市普陀区武威路88弄2号二层225-78室、021-34666393

为维护公平、公正、公开的政府采购市场秩序，树立诚实守信的政府采购供应商形象，我单位（本人）自愿作出以下承诺：

一、我单位（本人）自愿参加本次政府采购活动，严格遵守《中华人民共和国政府采购法》及相关法律法规，依法诚信经营，无条件遵守本次政府采购活动的各项规定。我单位（本人）郑重承诺，我单位（本人）符合《中华人民共和国政府采购法》第二十二条规定和采购文件、本承诺书的条件：

（一）具有独立承担民事责任的能力；

（二）具有良好的商业信誉和健全的财务会计制度；

（三）具有履行合同所必需的设备和专业技术能力；

（四）有依法缴纳税收和社会保障资金的良好记录；

（五）参加政府采购活动前三年内，在经营活动中没有重大违法记录；

（六）未被列入经营异常名录或者严重违法失信名单、失信被执行人、重大税收违法案件当事人名单、政府采购严重违法失信行为记录名单；

（七）未曾作出虚假采购承诺；

（八）符合法律、行政法规规定的其他条件。

二、我单位（本人）保证上述承诺事项的真实性。如有弄虚作假或其他违法违规行为，自愿按照规定将违背承诺行为作为失信行为记录到社会信用信息平台，并视同为“提供虚假材料谋取中标、成交”按照《政府采购法》第七十七、七十九条规定，处以采购金额千分之五以上千分之十以下的罚款，列入不良行为记录名单，在一至三年内禁止参加政府采购活动，有违法所得的，并处没收违法所得，情节严重的，由市场监管部门吊销营业执照；构成犯罪的，依法追究刑事责任；给他人造成损失的，并应依照有关民事法律规定承担民事责任。

供应商（印章）：上海瑶瞻医院管理集团有限公司

法定代表人、负责人、本人、或授权代表(签字或印章)：顾婷婷

日期：2024年4月11日

注：1、投标人须在投标文件中按此模板提供承诺函，未提供视为未实质性响应招标文件要求，按无效投标处理。

2、投标人的法定代表人或者授权代表的签字或盖章应真实、有效，如由授权代表签字或盖章的，应提供“法定代表人授权书”。

证明材料：

1、我公司具备的保洁设备清单及购置发票（不分列举）

序号	设备设施名称	制造商	规格型号	实物彩图	单位	设备现状	用途	备注
1	全自动驾驶式电动扫地机	ICE 德国清洁设备有限公司	RS32L 驾驶洗地机		台	全新	驾驶式样的全自动洗地机、用于大面积的地面清洁。	/
2	多功能保洁手推车（保洁工具）	广东白云清洁集团有限公司	D11		辆	全新	用于办公室等室内环境的保洁工具的摆放和运输。	/
3	室外扫地车	国产宝斯洁	C903		台	全新	用于室外环境广场、停车场的保洁	/
4	手推式扫地车	ICE 德国清洁设备有限公司	P150.2-10		台	全新	自动扫地机，用于小区域的清扫	/
5	全自动电瓶洗地吸水机	ICE 德国清洁设备有限公司	120NB 全自动擦地机		台	全新	全自动洗地机用于大面积的地面清洁。	/

序号	设备设施名称	制造商	规格型号	实物彩图	单位	设备现状	用途	备注
6	尘推机	ICE 德国清洁设备有限公司	B1500 DC		台	全新	驾驶式样的尘推，代替人工	/
7	扫雪车	万维	YB-005		台	台	驾驶式样的扫雪车，用于清除积雪	/
8	吸尘吸水机	丹麦力奇清洁设备（上海）有限公司	VL50035		台	全新	双马达吸水机配合多功能单擦机使用，在清洗地毯、地面时能彻底吸净污水，使地面、地毯干燥，减少脏污及清洁剂残留。	/
9	宁静型真空吸尘机	ICE 德国清洁设备有限公司	WT3SPD		台	全新	吸尘，无噪音	/
10	地面吹干机	丹麦力奇清洁设备（上海）有限公司	AB84		台	全新	卫生间潮湿地面使用，吹干地面、地毯多余的水分，以防湿滑	/
11	石材镜面处理机（晶面机）	力奇	P18-150HD		台	全新	大理石抛光翻新晶面机	/

序号	设备设施名称	制造商	规格型号	实物彩图	单位	设备现状	用途	备注
12	高速抛光机	美国坦能	BR-2000-DC		台	全新	1.用于大理石脱蜡 2.刷地——花岗岩地面及水泥地面 3.结晶——用于大理石镜面处理	/
13	单擦机	丹麦力奇清洁设备（上海）有限公司	P17-150HD		台	全新	用于各种硬地面清洗、蜡面起蜡、喷磨保养、地毯保洁等	/
14	打蜡机	丹麦力奇清洁设备（上海）有限公司	P18-150HD		台	全新	用于PVC地面的打蜡	/
15	工业洗衣机	国产海狮	XTQ-10H		台	全新	作为大型洗涤设备，适用于医院这类需要满足大容量的洗衣要求的场所。	/
16	工业烘干机	国产海狮	SWA801-150		台	全新	作为大型烘干设备，适用于医院这类需要满足大容量的烘干衣物要求的场所。	/

序号	设备设施名称	制造商	规格型号	实物彩图	单位	设备现状	用途	备注
17	高压冲洗机	ICE 德国清洁设备有限公司	E130.3-9 X-Tra		台	全新	建筑物外墙、地坪的清洗,对门窗、地面、厕所、油污以及人工难以清洗到的角落特别有效。	/
18	垃圾清运车	国产三鼎	容量：400L		辆	全新	运输垃圾	/
19	登高车	广东白云清洁集团有限公司	4米高		台	全新	登高操作	/

购置发票证明（不分列举）

洗地机、驾驶式洗地机、加重翻新机、吸水机、风干机

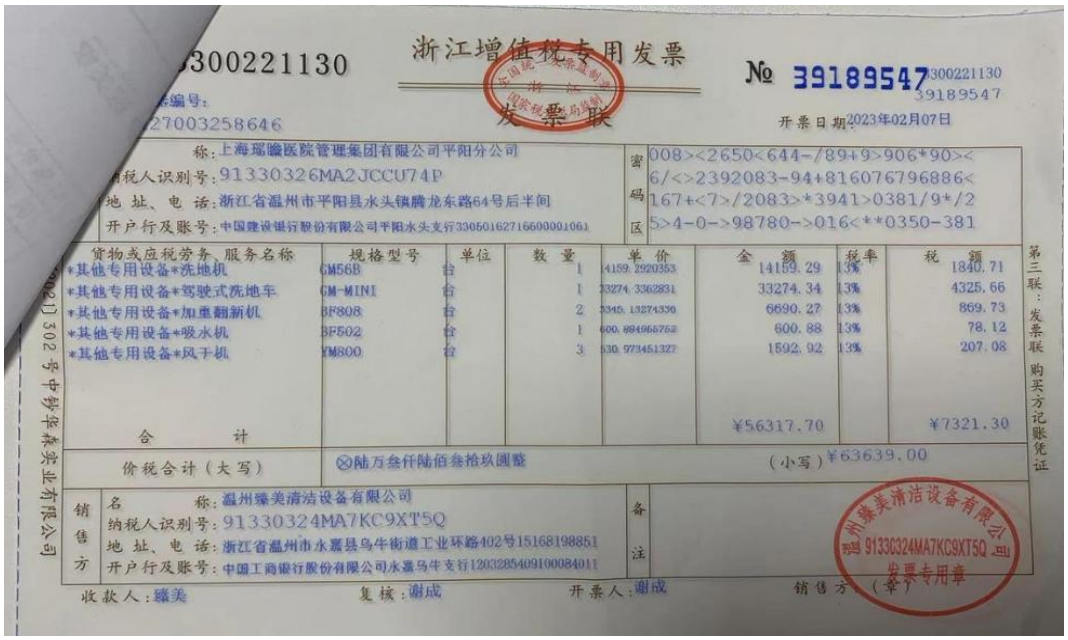

浙江增值税专用发票

№ 39189547

发票联

开票日期：2023年02月07日

称：上海瑶瞻医院管理集团有限公司平阳分公司

纳税人识别号：91330326MA2JCCU74P

地址、电话：浙江省温州市平阳县水头镇腾龙东路64号后半间

开户行及账号：中国建设银行股份有限公司平阳水头支行33050162716600001061

货物或应税劳务、服务名称	规格型号	单位	数量	单价	金额	税率	税额
*其他专用设备*洗地机	GM56B	台	1	14159.2920353	14159.29	13%	1840.71
*其他专用设备*驾驶式洗地车	GM-MINI	台	1	33274.3362831	33274.34	13%	4325.66
*其他专用设备*加重翻新机	BF808	台	2	3345.13274336	6690.27	13%	869.73
*其他专用设备*吸水机	BF502	台	1	600.884956752	600.88	13%	78.12
*其他专用设备*风干机	YM800	台	3	530.973451327	1592.92	13%	207.08
合计					¥56317.70		¥7321.30

价税合计（大写）⊗陆万叁仟陆佰叁拾玖圆整 （小写）¥63639.00

销售方：名称：温州臻美清洁设备有限公司

纳税人识别号：91330324MA7KC9XT5Q

地址、电话：浙江省温州市永嘉县乌牛街道工业环路402号15168198851

开户行及账号：中国工商银行股份有限公司永嘉乌牛支行1203285409100084011

收款人：臻美 复核：谢成 开票人：谢成 销售方（章）

高压清洗机

山西增值税专用发票

№ 06198828

发票联

开票日期：2023年02月10日

称：上海瑶瞻医院管理集团有限公司平阳分公司

纳税人识别号：91330326MA2JCCU74P

地址、电话：浙江省温州市平阳县水头镇腾龙东路64号后半间 021-33875845

开户行及账号：中国建设银行股份有限公司平阳水头支行 33050162716600001061

货物或应税劳务、服务名称	规格型号	单位	数量	单价	金额	税率	税额
*其他机械设备*高压清洗机		台	1	3362.83185840	3362.83	13%	437.17
合计					¥3362.83		¥437.17

价税合计（大写）⊗叁仟捌佰圆整 （小写）¥3800.00

销售方：名称：山西爱美特贸易有限公司

纳税人识别号：91140100058897703R

地址、电话：太原市小店区太榆路588号第17幢1层1013号15834194988

开户行及账号：交通银行太原朝阳街支行141000612018150237824

收款人：张辉 复核：白世英 开票人：耿娜 销售方：（章）

高压水枪、电动尘推车、多功能擦地机、抛光机

山西增值税电子普通发票

发票代码:014002000111
发票号码:59526878
开票日期:2020年12月14日
机器编号:661724268001
校验码:65566 57005 37197 20555

购买方	名称:上海瑶瞻医院管理有限公司平阳分公司 纳税人识别号:91330326MA2JCCU74P 地址、电话:浙江省温州市平阳县水头镇腾龙东路64号后半间 开户行及账号:中国建设银行股份有限公司平阳水头支行33050162716600001061	密码区	11+*23773/+*91-<+</2*>86576 07<4+/>91*7447-1<4-48454-5< 383-588>714<32+28528+*9<948 12<685*5249-38-4898030>2123

货物或应税劳务、服务名称	规格型号	单位	数量	单价	金额	税率	税额
*其他专用设备*高压水枪		台	1	3762.37623762	3762.38	1%	37.62
*其他专用设备*电动尘推车		台	1	6732.67326733	6732.67	1%	67.33
*其他专用设备*多功能擦地机	FC1517	台	2	5841.58415842	11683.17	1%	116.83
*其他专用设备*抛光机		台	1	6930.69306931	6930.69	1%	69.31
合计					¥29108.91		¥291.09

价税合计(大写) ⊗贰万玖仟肆佰圆整 (小写)¥29400.00

销售方	名称:太原市小店区美洁丽机械设备经销部 纳税人识别号:92140105MA0JRTGU8K 地址、电话:太原市小店区新源小区西商铺1006号 13513629205 开户行及账号:光大太原晋阳街支行 50300188000035220	备注	

收款人:美洁丽 复核:白世英 开票人:耿娜 销售方:(章)

太原市小店区美洁丽机械设备经销部 92140105MA0JRTGU8K 发票专用章

烘干机

上海增值税专用发票

3100193130
机器编号:499904550756
№ 27424862
开票日期:2020年01月14日

购买方	名称:上海瑶瞻医院管理有限公司 纳税人识别号:91310120MA1HKUAB9B 地址、电话:真南路1226弄康建广场3号楼204A 9021-33875845 开户行及账号:中国工商银行上海市真南支行1001151209000205245	密码区	03692>8+60>64*/*/9570277<493 </900/-/<3></><2>0-6+93<>*0/- 6>*7/<87>9++6-*69627044*1-89 8>6+0714*<017-48039775069<3>

货物或应税劳务、服务名称	规格型号	单位	数量	单价	金额	税率	税额
*其他机械设备*工业烘干机	HG-15	台		7522.12388040	7522.12	13%	977.88
合计					¥7522.12		¥977.88

价税合计(大写) ⊗捌仟伍佰圆整 (小写) ¥8500.00

销售方	名称:上海尚茂流体设备有限公司 纳税人识别号:91310120069308740H 地址、电话:上海市奉贤区洪庙工业区洪兰路021-57138516 开户行及账号:中国银行股份有限公司上海市新金桥路支行450764127918	备注	

收款人:朱晓阳 复核:陈杨娣 开票人:余金友 销售方:(章)

上海尚茂流体设备有限公司 91310120069308740H 发票专用章

驾驶式扫地机

江苏增值税普通发票

032001900104

№ 43168427

开票日期：2019年08月19日

校验码 52013 26393 01895 81571

购买方	名称：上海瑞璨医院管理有限公司 纳税人识别号：91310120MA1HKUAB9B 地址、电话： 开户行及账号：	密码区	293574+*93/66197338+52>88-6 241-28*320+90/75681>4>*8**< 1--54//7>09/7**-75124282/26 99-*363-21+204<04707+489/0<

货物或应税劳务、服务名称	规格型号	单位	数量	单价	金额	税率	税额
*通用设备*驾驶式扫地机	JIEBOSS-1380	台	1	23893.80531	23893.81	13%	3106.19
合计					¥23893.81		¥3106.19

价税合计（大写） ⊗ 贰万柒仟圆整 （小写）¥27000.00

销售方	名称：洁博士南京环保设备有限公司 纳税人识别号：91320115567206 94XY 地址、电话：南京市江宁区谷里街道工业集中区锦华路10号 025-87139355 开户行及账号：中国农业银行股份有限公司南京九龙滩支行10130001040012347	备注	

收款人：陈晓良 复核：张 建 开票人：经正和

税总函[2018]670号 上海东港安全印刷有限公司

第二联：发票联 购买方记账凭证

清洁车、榨水车、吹风机、吸尘器

上海增值税普通发票

31001900104

№ 41044945

开票日期：2019年11月17日

校验码 65814 77685 08592 62878

购买方	名称：上海瑞璨医院管理有限公司山西分公司 纳税人识别号：91140105MA0KRTP274 地址、电话： 开户行及账号：	密码区	*-++76<-/715+440870/*>68>/8 61<731502*6716>5<18-</25153 2/56+91132263908-4/6954/510 9*0403*678300962+>8571>/763

货物或应税劳务、服务名称	规格型号	单位	数量	单价	金额	税率	税额
*日用杂品*清洁车		个	36	228.15533981	8213.59	3%	246.41
*橡胶制品*胶手套		副	400	7.766990291	3106.80	3%	93.20
*日用杂品*榨水车		个	100	121.35922233	12135.92	3%	364.08
*塑料制品*小心地滑		个	400	14.563106796	5990.29	3%	209.71
*家用清洁电器具*吹风机		个	10	533.980582524	5339.81	3%	160.19
*家用清洁电器具*吸尘器		个	4	728.155339806	2912.62	3%	87.38
*日用杂品*垃圾夹子			400	11.650485437	4660.19	3%	139.81
*塑料制品*塑料水桶		个	198	12.621359223	2388.06	3%	71.94
合计					¥45757.28		¥1372.72

价税合计（大写） ⊗ 肆万柒仟壹佰叁拾圆整 （小写）¥47130.00

销售方	名称：上海捷林商贸有限公司 纳税人识别号：91310114MA1GU6MF6J 地址、电话：曹安路2300弄180号 021-69007195 开户行及账号：浦东发展银行上海曹安支行31011101201000047927	备注	

收款人： 复核： 开票人：李和 销售方（章）

税总函[2018]670号 上海东港安全印刷有限公司

全自动洗地机

江苏增值税普通发票

032001800104　　№ 81871723

开票日期：2019年07月31日

校验码 48557 62529 26794 66483

购买方	名称：上海瑞瞻医院管理有限公司 纳税人识别号：91310120MA1HKUAB9B 地址、电话：真南路1226弄康建广场3号楼204A 021-33875845 开户行及账号：中国工商银行上海市真南支行 1001151209000205245	密码区	<46-8-1311-+93-92>/4+64<>87 7131028430473-272411<56/79* *-/-588>->24><-78--95/>4618 ><8><3110-<5140<7155<8[illegible]7774

货物或应税劳务、服务名称	规格型号	单位	数量	单价	金额	税率	税额
*商用设备*全自动洗地机		台	1	38922.330097	35922.33	3%	1077.67
合计					¥35922.33		¥1077.67

价税合计（大写）　⊗ 叁万陆仟圆整　　（小写）¥37000.00

销售方	名称：连云港科通清洁设备贸易有限公司 纳税人识别号：91320706087873209E 地址、电话：连云港市海州区郁洲北路[illegible] 开户行及账号：连云港东方农村商业银行海州支行 320705021101000001803	备注	

收款人：　复核：　开票人：李梅　　销售方：（章）

税总函[2017]523号 南通市现代印务有限责任公司

第二联：发票联 购买方记账凭证

扫地机、擦地机、高压水枪

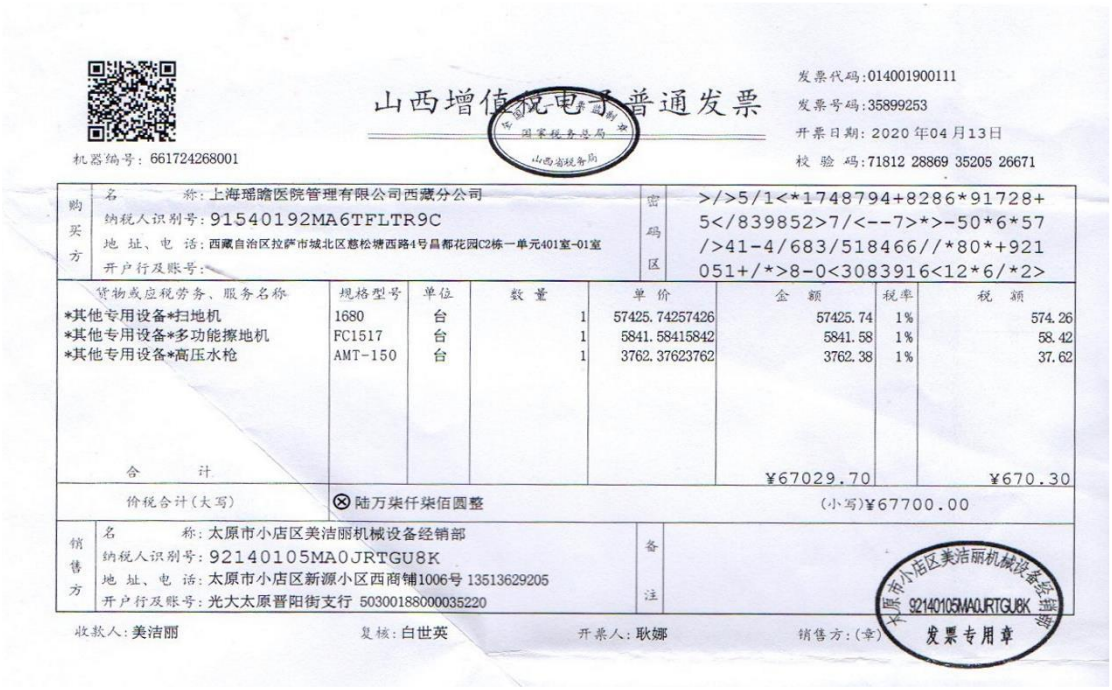

山西增值税电子普通发票

发票代码：014001900111
发票号码：35899253
开票日期：2020年04月13日
校验码：71812 28869 35205 26671

机器编号：661724268001

购买方	名称：上海瑞瞻医院管理有限公司西藏分公司 纳税人识别号：91540192MA6TFLTR9C 地址、电话：西藏自治区拉萨市城北区慈松塘西路4号昌都花园C2栋一单元401室-01室 开户行及账号：	密码区	>/>5/1<*1748794+8286*91728+ 5</839852>7/<--7>*>-50*6*57 />41-4/683/518466//*80*+921 051+/*>8-0<3083916<12*6/*2>

货物或应税劳务、服务名称	规格型号	单位	数量	单价	金额	税率	税额
*其他专用设备*扫地机	1680	台	1	57425.74257426	57425.74	1%	574.26
*其他专用设备*多功能擦地机	FC1517	台	1	5841.58415842	5841.58	1%	58.42
*其他专用设备*高压水枪	AMT-150	台	1	3762.37623762	3762.38	1%	37.62
合计					¥67029.70		¥670.30

价税合计（大写）　⊗ 陆万柒仟柒佰圆整　　（小写）¥67700.00

销售方	名称：太原市小店区美洁丽机械设备经销部 纳税人识别号：92140105MA0JRTGU8K 地址、电话：太原市小店区新源小区西商铺1006号 13513629205 开户行及账号：光大太原晋阳街支行 50300188000035220	备注	

收款人：美洁丽　复核：白世英　开票人：耿娜　销售方：（章）

洗地机、电动尘推车

山西增值税电子普通发票

发票代码:014002000111
发票号码:07406132
开票日期:2020年07月06日
校验码:11839 58115 70625 25452

机器编号:499915751895

购买方 名称:上海瑶瞻医院管理有限公司山西分公司
纳税人识别号:91140105MA0KRTP274
地址、电话:太原市小店区通达街11号2层202室 021-33875845
开户行及账号:中国工商银行股份有限公司太原重宁街支行 0602212089100003031

密码区
03/1+/26/3+2+3<-*<5527131<->
09>82*4/-6+772-27<0>22<8<27+
9/5-15<7*4-6/28+48>*+184<<1>
77>65703*101776419+0-99*487-

货物或应税劳务、服务名称	规格型号	单位	数量	单价	金额	税率	税额
*其他专用设备*洗地机	GM56B	台	1	14955.752212	14955.75	13%	1944.25
*家用清洁电器具*电动尘推车	C3102	台	1	6017.699115	6017.70	13%	782.30
合计					¥20973.45		¥2726.55

价税合计(大写) ⊗贰万叁仟柒佰元整 (小写)¥23700.00

销售方 名称:山西爱美特贸易有限公司
纳税人识别号:91140100058897703R
地址、电话:太原市小店区太福路588号第17幢1层1013号15834194988
开户行及账号:交通银行太原朝阳街支行141000612018150237824

备注

收款人:张辉 复核:白世英 开票人:耿娜 销售方:(章)

扫地机、多功能擦地机、高压水枪

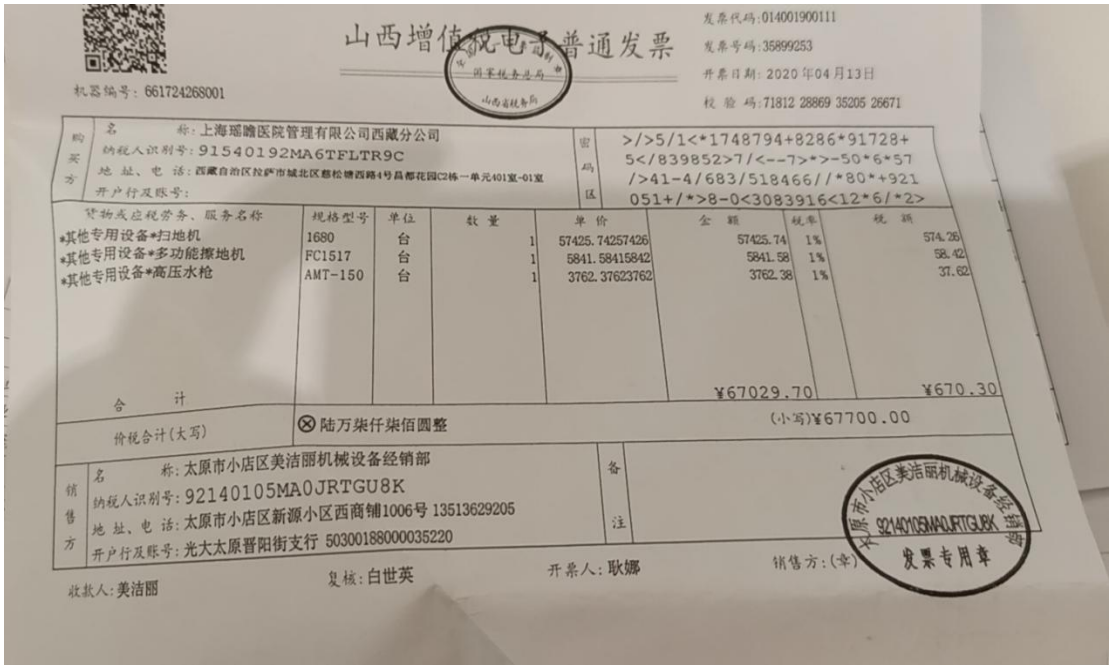

山西增值税电子普通发票

发票代码:014001900111
发票号码:35899253
开票日期:2020年04月13日
校验码:71812 28869 35205 26671

机器编号:661724268001

购买方 名称:上海瑶瞻医院管理有限公司西藏分公司
纳税人识别号:91540192MA6TFLTR9C
地址、电话:西藏自治区拉萨市城北区慈松塘西路4号昌都花园C2栋一单元401室-01室
开户行及账号:

密码区
>/>5/1<*1748794+8286*91728+
5</839852>7/<--7>*>-50*6*57
/>41-4/683/518466//*80*+921
051+/*>8-0<3083916<12*6/*2>

货物或应税劳务、服务名称	规格型号	单位	数量	单价	金额	税率	税额
*其他专用设备*扫地机	1680	台	1	57425.74257426	57425.74	1%	574.26
*其他专用设备*多功能擦地机	FC1517	台	1	5841.58415842	5841.58	1%	58.42
*其他专用设备*高压水枪	AMT-150	台	1	3762.37623762	3762.38	1%	37.62
合计					¥67029.70		¥670.30

价税合计(大写) ⊗陆万柒仟柒佰圆整 (小写)¥67700.00

销售方 名称:太原市小店区美洁丽机械设备经销部
纳税人识别号:92140105MA0JRTGU8K
地址、电话:太原市小店区新源小区西商铺1006号 13513629205
开户行及账号:光大太原晋阳街支行 50300188000035220

备注

收款人:美洁丽 复核:白世英 开票人:耿娜 销售方:(章)

洗地机、电动尘推机

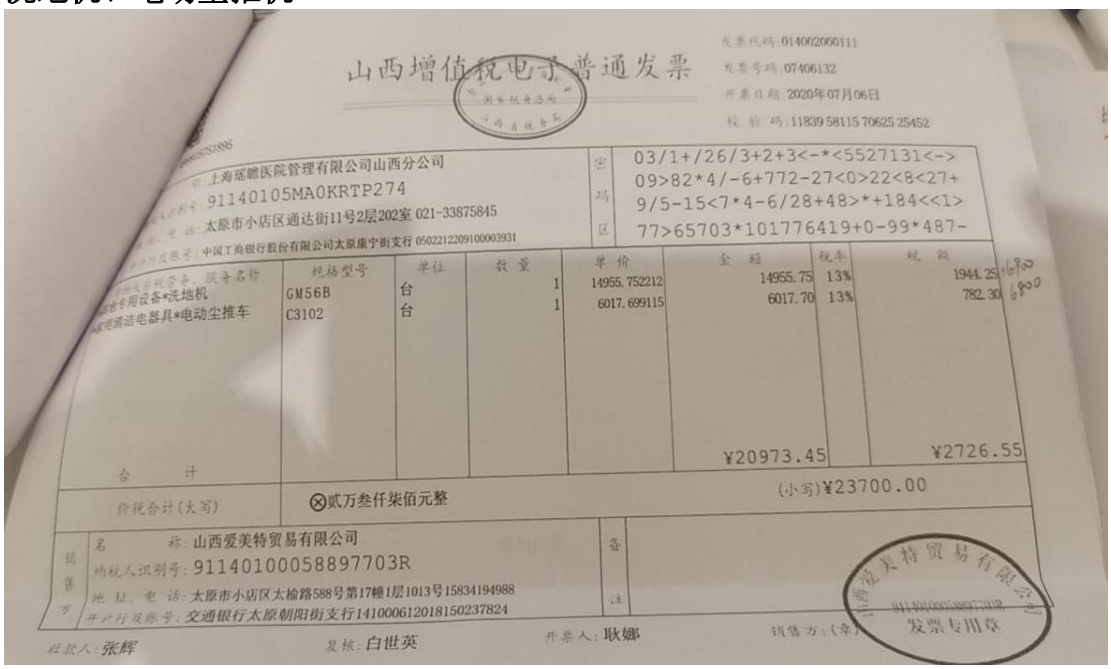

山西增值税电子普通发票

发票代码:014002000111
发票号码:07406132
开票日期:2020年07月06日
校 验 码:11839 58115 70625 25452

密码区
03/1+/26/3+2+3<-*<5527131<->
09>82*4/-6+772-27<0>22<8<27+
9/5-15<7*4-6/28+48>*+184<<1>
77>65703*101776419+0-99*487-

称:上海瑞德医院管理有限公司山西分公司
纳税人识别号:91140105MA0KRTP274
地址、电话:太原市小店区通达街11号2层202室 021-33875845
开户行及账号:中国工商银行股份有限公司太原康宁街支行 0502212209100003931

货物或应税劳务、服务名称	规格型号	单位	数量	单价	金额	税率	税额
医疗专用设备*洗地机	GM56B	台	1	14955.752212	14955.75	13%	1944.25
*家用清洁电器具*电动尘推车	C3102	台	1	6017.699115	6017.70	13%	782.30
合计					¥20973.45		¥2726.55

价税合计(大写) ⊗贰万叁仟柒佰元整 (小写)¥23700.00

销售方
名称:山西爱美特贸易有限公司
纳税人识别号:91140100058897703R
地址、电话:太原市小店区太榆路588号第17幢1层1013号15834194988
开户行及账号:交通银行太原朝阳街支行141000612018150237824

备注

收款人:张辉 复核:白世英 开票人:耿娜 销售方:(章)

山西爱美特贸易有限公司 发票专用章

2、我公司具有的专业技术能力（部分列举）

序号	区域	部门	岗位	姓名	年龄	性别	学历	专业	岗位经验	专业性技能
1	全区域	管理人员	**项目经理**	陈文东	37	男	**本科**	行政管理学	13	1、高级（三级）保安员证书：2104090000305255 2、特种设备安全管理和作业人员证书（A 证）：341223198611163732 3、消防设施操作员证（中级）：2236003028409309 4、全国物业管理企业经理证书：物岗证字第3334617221 号 5、红十字救护员证书：310100201985030010425 6、企业人力资源管理师二级：1503000354200201 7、劳动关系协调员（高级）：1203000233301244 8、卫生消毒员证书：2021 消毒 III112 9、医院污水处理操作人员证：2021 污 II081 10、石材保洁技术证书：HF20211014101546 11、清洁管理师（高级）：20200000003016580 12、垃圾转运工程师证书（高级）：2020000000301428 13、有害生物防制员（高级）：20200000003016512
2			保洁主管	沈亮	32	男	**本科**	旅游管理	10	1、消毒员证书：RL62016028 2、高空作业证：T321324199111243413 3、全国物业管理企业经理：物岗证字第

										3334403506 号 4、全国物业行业项目经理职业资格证书：城培证(项)字第 G202239583 号

4、具有依法缴纳税收和社会保障资金的良好记录（投标人须提供2023年6月1日以来3个月依法缴纳税收和社会保障资金的证明资料）

（1）2023年6月1日以来3个月依法缴纳税收的证明资料

2024年2月

中华人民共和国
税收完税证明

验证码：6972090537166033　　24（0315）31证明64449789

税务机关：国家税务总局上海市普陀区税务局第一税务所　　填发日期：2024-03-15

纳税人名称：上海瑞晴医院管理集团有限公司　　纳税人识别号：91310120MA1HKUAB9B

税种	税款所属时期	入(退)库日期	实缴(退)金额
增值税	2024-02-01至2024-02-29	2024-03-12	¥ 141922.95
城市维护建设税	2024-02-01至2024-02-29	2024-03-12	¥ 7096.15
教育费附加	2024-02-01至2024-02-29	2024-03-12	¥ 4257.69
地方教育附加	2024-02-01至2024-02-29	2024-03-12	¥ 2838.46

妥善保管

以上情况，特此证明。

手写无效

金额合计(大写)：壹拾伍万陆仟壹佰壹拾伍元贰角伍分　　¥156115.25

备注：

（盖章）税务机关　税收业务专用章

填票人：　电子税务局

本凭证不作纳税人记账、抵扣凭证

第1页,共1页

2024 年 1 月

中华人民共和国
税收完税证明

验证码：3690304085294546　　24（0315）31证明64449769

税务机关：国家税务总局上海市普陀区税务局第一税务所　　填发日期：2024-03-15

纳税人名称：上海瑞曦医院管理集团有限公司　　纳税人识别号：91310120MA1HKUAB9B

税种	税款所属时期	入(退)库日期	实缴(退)金额
增值税	2024-01-01至2024-01-31	2024-02-20	¥ 277550.98
城市维护建设税	2024-01-01至2024-01-31	2024-02-20	¥ 13877.55
教育费附加	2024-01-01至2024-01-31	2024-02-20	¥ 8326.53
地方教育附加	2024-01-01至2024-01-31	2024-02-20	¥ 5551.02

妥善保管

以上情况，特此证明。

手写无效

金额合计(大写)：叁拾万零伍仟叁佰零陆元零捌分　　¥ 305306.08

备注：

（盖章）税务机关

税收业务专用章（01）

填票人：　　电子税务局

本凭证不作纳税人记账、抵扣凭证

第1页,共1页

2023 年 12 月

中华人民共和国
税收完税证明

验证码：1942791386017511　　24（0112）31证明64097377

税务机关：国家税务总局上海市普陀区税务局第一税务所　　填发日期：2024-01-12

纳税人名称：上海瑞晴医院管理集团有限公司　　纳税人识别号：91310120MA1HKUAB9B

税种	税款所属时期	入(退)库日期	实缴(退)金额
增值税	2023-12-01至2023-12-31	2024-01-12	¥ 201514.71
城市维护建设税	2023-12-01至2023-12-31	2024-01-12	¥ 10075.74
教育费附加	2023-12-01至2023-12-31	2024-01-12	¥ 6045.44
地方教育附加	2023-12-01至2023-12-31	2024-01-12	¥ 4030.29
印花税	2023-10-01至2023-12-31	2024-01-12	¥ 16561.25
企业所得税	2023-10-01至2023-12-31	2024-01-12	¥ 42677.56
企业所得税	2023-10-01至2023-12-31	2024-01-12	¥ 14673.95

妥善保管

手写无效

以上情况，特此证明。

金额合计(大写)：贰拾玖万伍仟伍佰柒拾捌元玖角肆分　　¥ 295578.94

备注：

（盖章）税务机关　税收业务专用章

填票人：　电子税务局

本凭证不作纳税人记账、抵扣凭证

第1页,共1页

（2）2023 年 6 月 1 日以来 3 个月依法缴纳社会保障资金的证明资料

2024 年 2 月

中华人民共和国
税收完税证明 No. 431015240300445185

填发日期： 2024 年 3 月 20 日　　税务机关： 国家税务总局上海市普陀区税务局

纳税人识别号	91310120MA1HKUAB9B		纳税人名称	上海瑶瞻医院管理集团有限公司	
原凭证号	税种	品目名称	税款所属时期	入（退）库日期	实缴（退）金额
431016240300791884	企业职工基本养老保险费	职工基本养老保险(单位缴纳)	2024-02-01至2024-02-29	2024-03-13	23,452.80
431016240300791884	企业职工基本养老保险费	职工基本养老保险(个人缴纳)	2024-02-01至2024-02-29	2024-03-13	11,726.40
431016240300791884	失业保险费	失业保险(单位缴纳)	2024-02-01至2024-02-29	2024-03-13	732.90
431016240300791884	失业保险费	失业保险(个人缴纳)	2024-02-01至2024-02-29	2024-03-13	732.90
431016240300791884	基本医疗保险费	职工基本医疗保险(单位缴纳)	2024-02-01至2024-02-29	2024-03-13	12,459.30
金额合计	（大写）肆万玖仟壹佰零肆元叁角				￥49,104.30
税务机关盖章	填 票 人 单位社保费管理客户端		备注		

第 2 次打印　　妥善保存

中华人民共和国
税收完税证明 No. 431015240300445225

填发日期： 2024 年 3 月 20 日　　税务机关： 国家税务总局上海市普陀区税务局

纳税人识别号	91310120MA1HKUAB9B		纳税人名称	上海瑶瞻医院管理集团有限公司	
原凭证号	税种	品目名称	税款所属时期	入（退）库日期	实缴（退）金额
431016240300791884	基本医疗保险费	职工基本医疗保险(个人缴纳)	2024-02-01至2024-02-29	2024-03-13	2,931.60
431016240300791884	基本医疗保险费	地方附加医疗保险	2024-02-01至2024-02-29	2024-03-13	2,198.70
431016240300791884	工伤保险费	工伤保险	2024-02-01至2024-02-29	2024-03-13	375.18
金额合计	（大写）伍仟伍佰零伍元肆角捌分				￥5,505.48
税务机关盖章	填 票 人 单位社保费管理客户端		备注		

第 2 次打印　　妥善保存

2024 年 1 月

中华人民共和国
税收完税证明 No. 431015240200393811

填发日期： 2024 年 3 月 20 日　　税务机关： 国家税务总局上海市普陀区税务局

纳税人识别号	91310120MA1HKUAB9B		纳税人名称	上海瑶瞻医院管理集团有限公司	
原凭证号	税种	品目名称	税款所属时期	入（退）库日期	实缴（退）金额
43101624020045779 6	企业职工基本养老保险费	职工基本养老保险(单位缴纳)	2024-01-01至2024-01-31	2024-02-07	26,961.60
43101624020045779 6	企业职工基本养老保险费	职工基本养老保险(个人缴纳)	2024-01-01至2024-01-31	2024-02-07	13,480.80
43101624020045779 6	失业保险费	失业保险(单位缴纳)	2024-01-01至2024-01-31	2024-02-07	842.55
43101624020045779 6	失业保险费	失业保险(个人缴纳)	2024-01-01至2024-01-31	2024-02-07	842.55
43101624020045779 6	基本医疗保险费	职工基本医疗保险(单位缴纳)	2024-01-01至2024-01-31	2024-02-07	14,323.35
金额合计	（大写）伍万陆仟肆佰伍拾元零捌角伍分				￥56,450.85
税务机关盖章	填 票 人 单位社保费管理客户端		备注		

第 2 次打印　　妥善保存

中华人民共和国
税收完税证明 No. 431015240200393812

填发日期： 2024 年 3 月 20 日　　税务机关： 国家税务总局上海市普陀区税务局

纳税人识别号	91310120MA1HKUAB9B		纳税人名称	上海瑶瞻医院管理集团有限公司	
原凭证号	税种	品目名称	税款所属时期	入（退）库日期	实缴（退）金额
43101624020045779 6	基本医疗保险费	职工基本医疗保险(个人缴纳)	2024-01-01至2024-01-31	2024-02-07	3,370.20
43101624020045779 6	基本医疗保险费	地方附加医疗保险	2024-01-01至2024-01-31	2024-02-07	2,527.65
43101624020045779 6	工伤保险费	工伤保险	2024-01-01至2024-01-31	2024-02-07	431.31
金额合计	（大写）陆仟叁佰贰拾玖元壹角陆分				￥6,329.16
税务机关盖章	填 票 人 单位社保费管理客户端		备注		

第 2 次打印　　妥善保存

2023 年 12 月

中华人民共和国税收完税证明

No. 431015240100431788

填发日期： 2024 年 1 月 15 日　　税务机关： 国家税务总局上海市普陀区税务局

纳税人识别号	91310120MA1HKUAB9B	纳税人名称	上海瑶瞻医院管理集团有限公司

原凭证号	税种	品目名称	税款所属时期	入（退）库日期	实缴（退）金额
43101624010088179 6	企业职工基本养老保险费	职工基本养老保险(单位缴纳)	2023-12-01至2023-12-31	2024-01-15	26,961.60
43101624010088179 6	企业职工基本养老保险费	职工基本养老保险(个人缴纳)	2023-12-01至2023-12-31	2024-01-15	13,480.80
43101624010088179 6	失业保险费	失业保险(单位缴纳)	2023-12-01至2023-12-31	2024-01-15	842.55
43101624010088179 6	失业保险费	失业保险(个人缴纳)	2023-12-01至2023-12-31	2024-01-15	842.55
43101624010088179 6	基本医疗保险费	职工基本医疗保险(单位缴纳)	2023-12-01至2023-12-31	2024-01-15	14,323.35
金额合计	（大写）伍万陆仟肆佰伍拾元零捌角伍分				￥56,450.85

税务机关盖章　税收业务专用章 (01)

填 票 人
单位社保费管理客户端

备注

第 1 次打印　　妥善保存

中华人民共和国税收完税证明

No. 431015240100431789

填发日期： 2024 年 1 月 15 日　　税务机关： 国家税务总局上海市普陀区税务局

纳税人识别号	91310120MA1HKUAB9B	纳税人名称	上海瑶瞻医院管理集团有限公司

原凭证号	税种	品目名称	税款所属时期	入（退）库日期	实缴（退）金额
43101624010088179 6	基本医疗保险费	职工基本医疗保险(个人缴纳)	2023-12-01至2023-12-31	2024-01-15	3,370.20
43101624010088179 6	基本医疗保险费	地方附加医疗保险	2023-12-01至2023-12-31	2024-01-15	2,527.65
43101624010088179 6	工伤保险费	工伤保险	2023-12-01至2023-12-31	2024-01-15	431.31
金额合计	（大写）陆仟叁佰贰拾玖元壹角陆分				￥6,329.16

税务机关盖章　税收业务专用章 (01)

填 票 人
单位社保费管理客户端

备注

第 1 次打印　　妥善保存

5、参加政府采购活动近三年内，在经营活动中没有重大违法记录（提供书面声明，企业自证）

投标人近三年无重大违法记录承诺函

信阳市政府采购供应商信用承诺函

致信阳市中心医院或信阳市公共资源交易中心（采购人或采购代理机构）：

单位名称（自然人姓名）：上海瑶瞻医院管理集团有限公司

统一社会信用代码（身份证号码）：91310120MA1HKUAB9B

法定代表人（负责人）：朱怀兵

联系地址和电话：上海市普陀区武威路88弄2号二层225-78室、021-34666393

为维护公平、公正、公开的政府采购市场秩序，树立诚实守信的政府采购供应商形象，我单位（本人）自愿作出以下承诺：

一、我单位（本人）自愿参加本次政府采购活动，严格遵守《中华人民共和国政府采购法》及相关法律法规，依法诚信经营，无条件遵守本次政府采购活动的各项规定。我单位（本人）郑重承诺，我单位（本人）符合《中华人民共和国政府采购法》第二十二条规定和采购文件、本承诺书的条件：

（一）具有独立承担民事责任的能力；

（二）具有良好的商业信誉和健全的财务会计制度；

（三）具有履行合同所必需的设备和专业技术能力；

（四）有依法缴纳税收和社会保障资金的良好记录；

（五）参加政府采购活动前三年内，在经营活动中没有重大违法记录；

（六）未被列入经营异常名录或者严重违法失信名单、失信被执行人、重大税收违法案件当事人名单、政府采购严重违法失信行为记录名单；

（七）未曾作出虚假采购承诺；

（八）符合法律、行政法规规定的其他条件。

二、我单位（本人）保证上述承诺事项的真实性。如有弄虚作假或其他违法违规行为，自愿按照规定将违背承诺行为作为失信行为记录到社会信用信息平台，并视同为“提供虚假材料谋取中标、成交”按照《政府采购法》第七十七、七十九条规定，处以采购金额千分之五以上千分之十以下的罚款，列入不良行为记录名单，在一至三年内禁止参加政府采购活动，有违法所得的，并处没收违法所得，情节严重的，由市场监管部门吊销营业执照；构成犯罪的，依法追究刑事责任；给他人造成损失的，并应依照有关民事法律规定承担民事责任。

供应商（印章）：上海瑶瞻医院管理集团有限公司

法定代表人、负责人、本人、或授权代表(签字或印章)：顾婷婷

日期：2024年4月11日

注：1、投标人须在投标文件中按此模板提供承诺函，未提供视为未实质性响应招标文件要求，按无效投标处理。

2、投标人的法定代表人或者授权代表的签字或盖章应真实、有效，如由授权代表签字或盖章的，应提供“法定代表人授权书”。

附：

1、信用中国网（http://www.creditchina.gov.cn）中的信用信息

失信被执行人查询记录

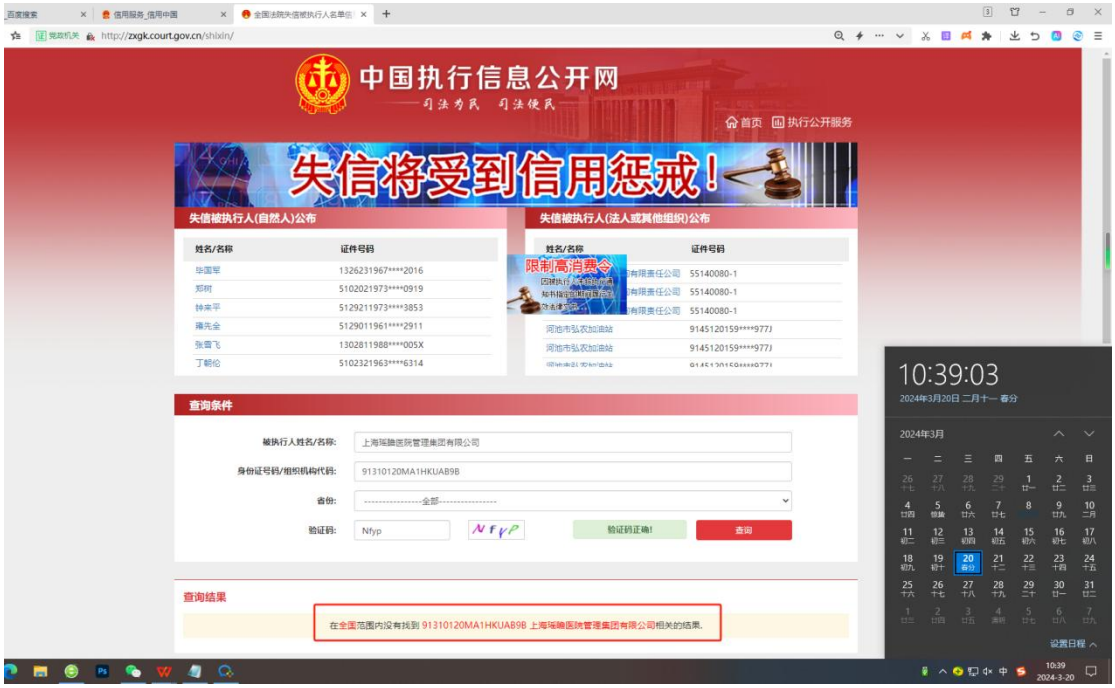

重大税收违法案件当事人名单查询记录

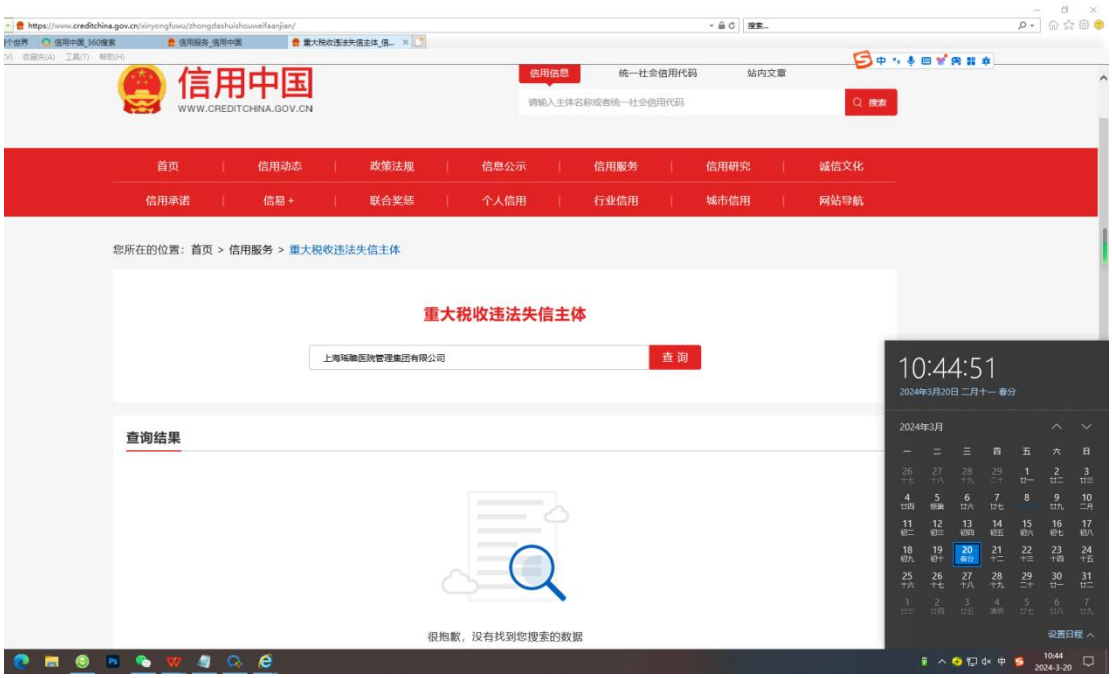

政府采购严重违法失信名单查询记录

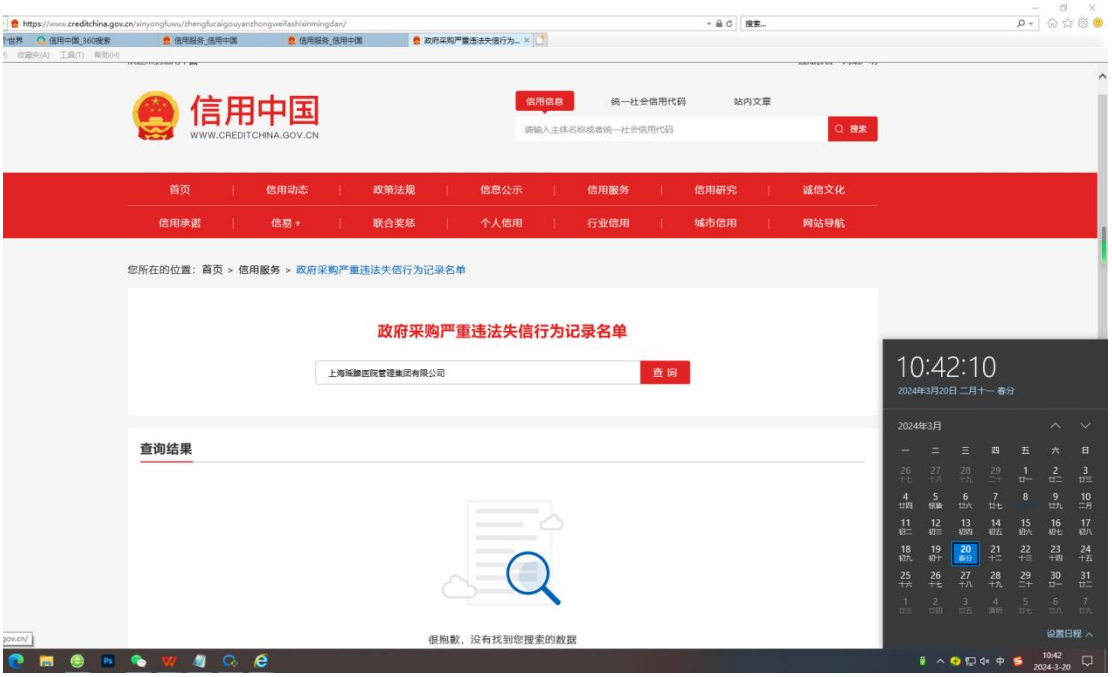

2、中国政府采购网（http://www.ccgp.gov.cn）中的政府采购严重违法失信行为信息记录

3、国家企业信用信息公示系统查询：未处于被责令停产停业、暂扣或者吊销执照、暂扣或者吊销许可证、吊销资质证书状态的证明材料

（1）企业处于正常存续（在营、开业、在册）状态

（2）企业未被吊销查询记录

（3）企业未被停产停业查询记录

（4）未进入清算程序，或被宣告破产，或其他丧失履约能力的情形的证明材料

司法协助信息

序号	被执行人	股权数额	执行法院	执行通知书文号	类型|状态	详情
暂无司法协助信息						

共 查询到 0 条记录 共 0 页　首页　上一页　下一页　末页

承诺不实情况

序号	不实承诺情况	核查时间	处理结果
暂无承诺不实情况			

共 查询到 0 条记录 共 0 页　首页　上一页　下一页　末页

信誉信息

序号	信誉信息	日期	授予单位
正在加载，请稍候			

6、专门面向中小企业采购（提供《中小企业声明函》

中小企业声明函(服务)

本公司郑重声明，根据《政府采购促进中小企业发展管理办法》（财库﹙2020﹚46号）的规定，本公司）参加 信阳市中心医院（单位名称） 的 信阳市中心医院值梯、保洁及物业外包项目一包（项目名称） 采购活动，服务全部由符合政策要求的中小企业承接。相关企业的具体情况如下：

1. 信阳市中心医院值梯、保洁及物业外包项目一包（标的名称），属于（采购文件中明确的所属行业：物业管理）；承接企业为上海瑶瞻医院管理集团有限公司（企业名称），从业人员 898 人，营业收入为 14988.61 万元，资产总额为 2955.53 万元，属于 中型企业（中型企业、小型企业、微型企业）；

以上企业，不属于大企业的分支机构，不存在控股股东为大企业的情形，也不存在与大企业的负责人为同一人的情形。

本企业对上述声明内容的真实性负责。如有虚假，将依法承担相应责任。

企业名称（盖章）： 上海瑶瞻医院管理集团有限公司

日　　期： 2024年4月11日

从业人员、营业收入、资产总额填报上一年度数据，无上一年度数据的新成立企业可不填报。

本企业对上述声明内容的真实性负责。如有虚假,将依法承担相应责任。

国家统计局《统计上大中小微型企业划分标准》

行业名称	指标名称	计量单位	大型	中型	小型	微型
农、林、牧、渔业	营业收入(Y)	万元	Y≥20000	500≤Y＜20000	50≤Y＜500	Y＜50
工业 *	从业人员(X)	人	X≥1000	300≤X＜1000	20≤X＜300	X＜20
	营业收入(Y)	万元	Y≥40000	2000≤Y＜40000	300≤Y＜2000	Y＜300
建筑业	营业收入(Y)	万元	Y≥80000	6000≤Y＜80000	300≤Y＜6000	Y＜300
	资产总额(Z)	万元	Z≥80000	5000≤Z＜80000	300≤Z＜5000	Z＜300
批发业	从业人员(X)	人	X≥200	20≤X＜200	5≤X＜20	X＜5
	营业收入(Y)	万元	Y≥40000	5000≤Y＜40000	1000≤Y＜5000	Y＜1000
零售业	从业人员(X)	人	X≥300	50≤X＜300	10≤X＜50	X＜10
	营业收入(Y)	万元	Y≥20000	500≤Y＜20000	100≤Y＜500	Y＜100
交通运输业 *	从业人员(X)	人	X≥1000	300≤X＜1000	20≤X＜300	X＜20
	营业收入(Y)	万元	Y≥30000	3000≤Y＜30000	200≤Y＜3000	Y＜200
仓储业*	从业人员(X)	人	X≥200	100≤X＜200	20≤X＜100	X＜20
	营业收入(Y)	万元	Y≥30000	1000≤Y＜30000	100≤Y＜1000	Y＜100
邮政业	从业人员(X)	人	X≥1000	300≤X＜1000	20≤X＜300	X＜20
	营业收入(Y)	万元	Y≥30000	2000≤Y＜30000	100≤Y＜2000	Y＜100
住宿业	从业人员(X)	人	X≥300	100≤X＜300	10≤X＜100	X＜10
	营业收入(Y)	万元	Y≥10000	2000≤Y＜10000	100≤Y＜2000	Y＜100
餐饮业	从业人员(X)	人	X≥300	100≤X＜300	10≤X＜100	X＜10
	营业收入(Y)	万元	Y≥10000	2000≤Y＜10000	100≤Y＜2000	Y＜100
信息传输业 *	从业人员(X)	人	X≥2000	100≤X＜2000	10≤X＜100	X＜10
	营业收入(Y)	万元	Y≥100000	1000≤Y＜100000	100≤Y＜1000	Y＜100

软件和信息技术服务业	从业人员(X)	人	X≥300	100≤X<300	10≤X<100	X<10
	营业收入(Y)	万元	Y≥10000	1000≤Y<10000	50≤Y<1000	Y<50
房地产开发经营	营业收入(Y)	万元	Y≥200000	1000≤Y<200000	100≤Y<1000	Y<100
	资产总额(Z)	万元	Z≥10000	5000≤Z<10000	2000≤Z<5000	Z<2000
物业管理	**从业人员(X)**	**人**	**X≥1000**	**300≤X<1000**	**100≤X<300**	**X<100**
	营业收入(Y)	**万元**	**Y≥5000**	**1000≤Y<5000**	**500≤Y<1000**	**Y<500**
租赁和商务服务业	从业人员(X)	人	X≥300	100≤X<300	10≤X<100	X<10
	资产总额(Z)	万元	Z≥120000	8000≤Z<120000	100≤Z<8000	Z<100
其他未列明行业 *	从业人员(X)	人	X≥300	100≤X<300	10≤X<100	X<10

说明：

1.大型、中型和小型企业须同时满足所列指标的下限，否则下划一档；微型企业只需满足所列指标中的一项即可。

2.附表中各行业的范围以《国民经济行业分类》（GB/T4754-2017）为准。带*的项为行业组合类别，其中，工业包括采矿业，制造业，电力、热力、燃气及水生产和供应业；交通运输业包括道路运输业，水上运输业，航空运输业，管道运输业，多式联运和运输代理业、装卸搬运，不包括铁路运输业；仓储业包括通用仓储，低温仓储，危险品仓储，谷物、棉花等农产品仓储，中药材仓储和其他仓储业;信息传输业包括电信、广播电视和卫星传输服务，互联网和相关服务；其他未列明行业包括科学研究和技术服务业，水利、环境和公共设施管理业，居民服务、修理和其他服务业，社会工作，文化、体育和娱乐业，以及房地产中介服务，其他房地产业等，不包括自有房地产经营活动。

3.企业划分指标以现行统计制度为准。（1）从业人员，是指期末从业人员数，没有期末从业人员数的，采用全年平均人员数代替。（2）营业收入，工业、建筑业、限额以上批发和零售业、限额以上住宿和餐饮业以及其他设置主营业务收入指标的行业，采用主营业务收入；限额以下批发与零售业企业采用商品销售额代替；限额以下住宿与餐饮业企业采用营业额代替；农、林、牧、渔业企业采用营业总收入代替；其他未设置主营业务收入的行业，采用营业收入指标。（3）资产总额，采用资产总计代替。

（三）法定代表人为同一个人的两个及两个以上法人，母公司、全资子公司及其控股公司，不得同时投标

声明函

信阳市中心医院：

本投标人现参与 信阳市中心医院值梯、保洁及物业外包项目一包（项目编号：信财公开招标-2024-24）的采购活动，现承诺：法定代表人为同一个人的两个及两个以上法人，母公司、全资子公司及其控股公司，没有同时投标。

如上述承诺不真实，愿意按照有关法律法规的规定接受处罚。

特此声明。

投标人名称： 上海瑶瞻医院管理集团有限公司 （盖章）

日　　期：2024 年 4 月 11 日

（四）信用记录查询（未被列入失信被执行人、重大税收违法案件当事人名单政府采购严重违法失信行为记录名单的证明材料）

1、失信被执行人

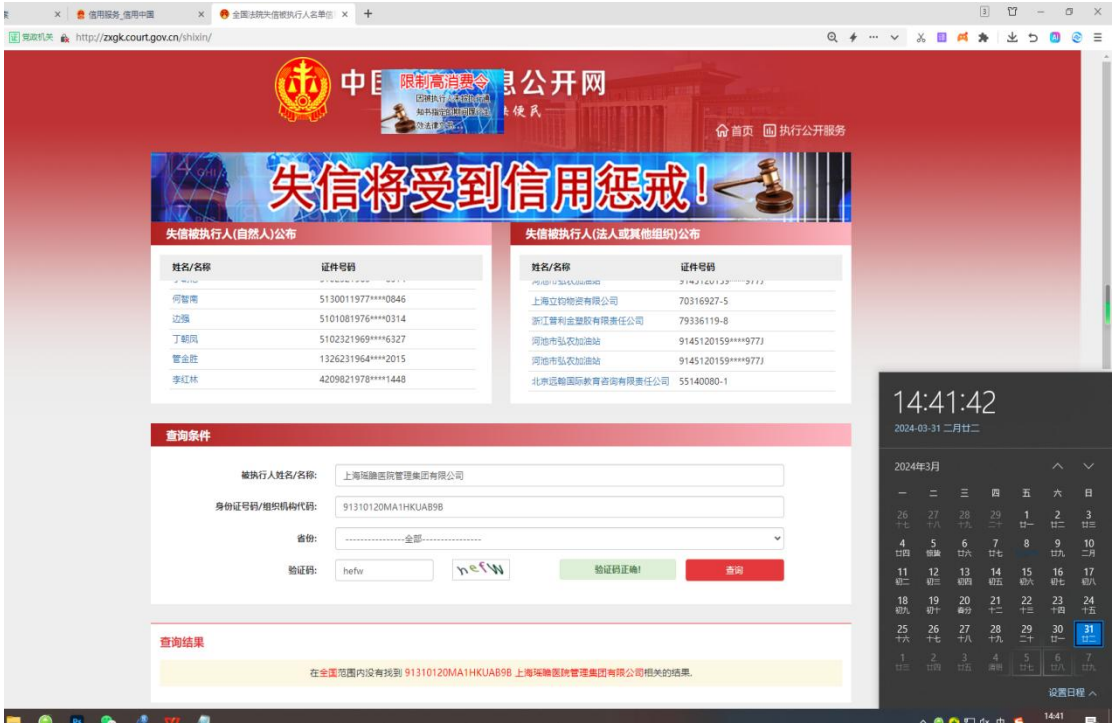

2、重大税收违法案件当事人名单

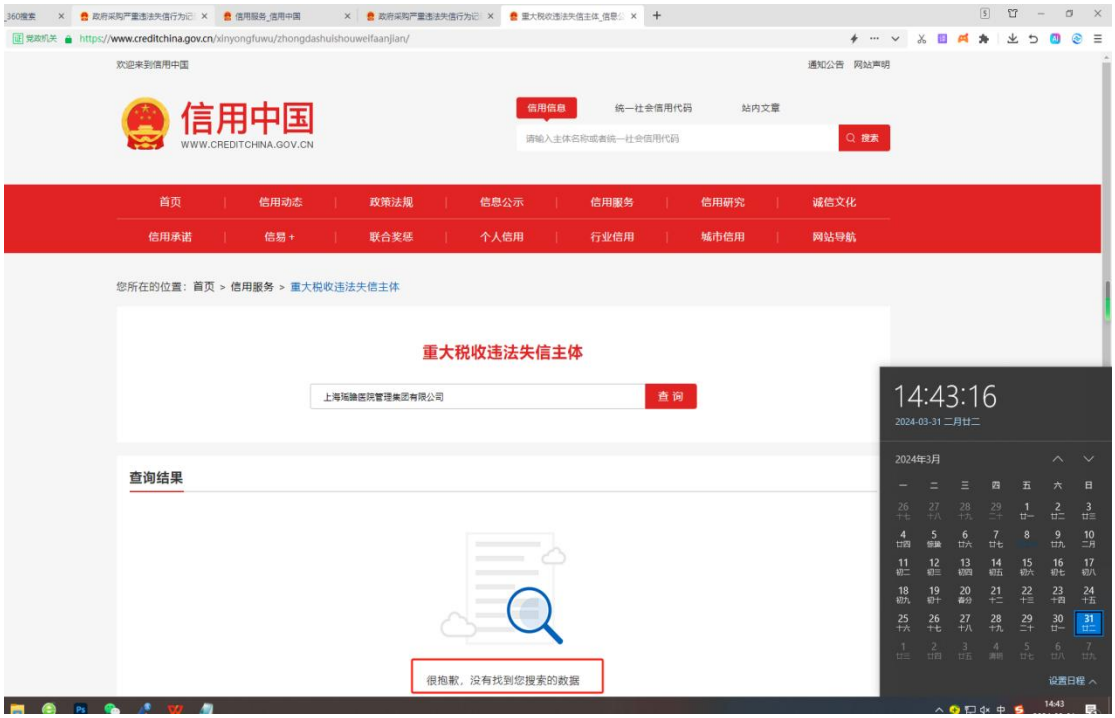

3、政府采购严重违法失信行为记录名单

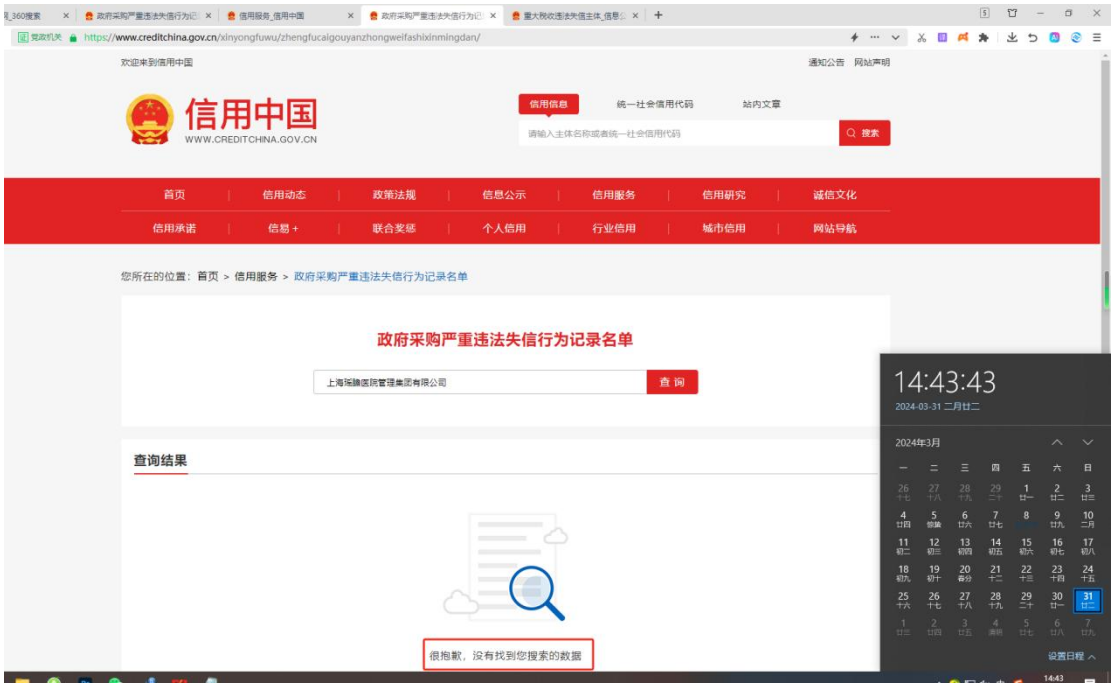

4、经营异常名录信息查询

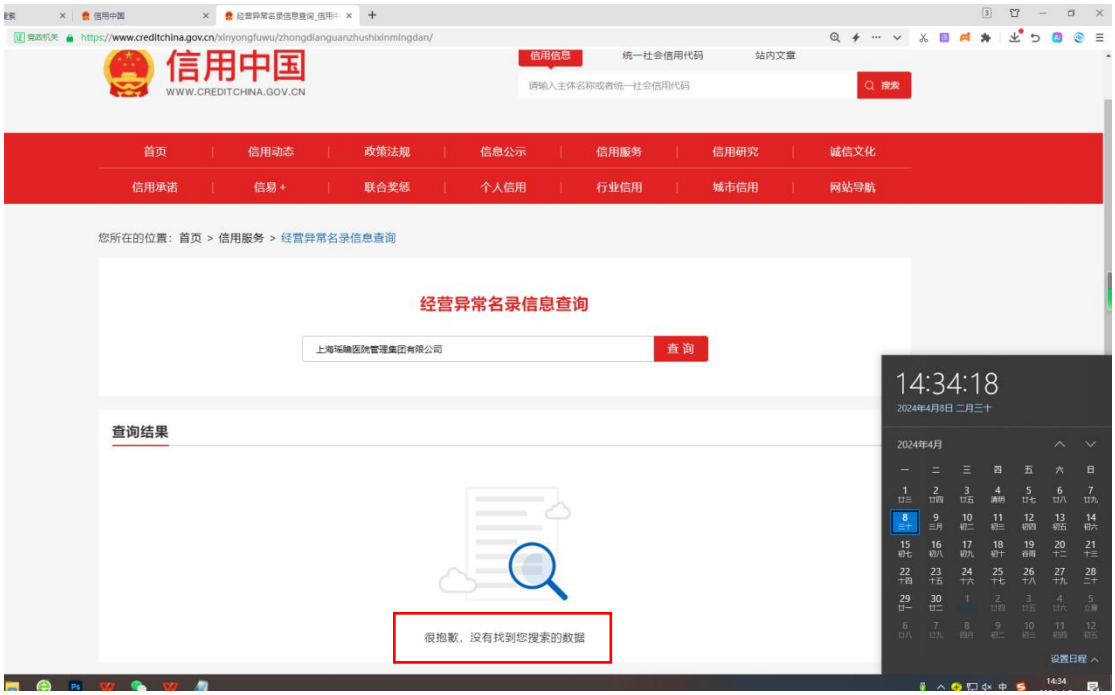

5、中国政府采购网查询“政府采购严重违法失信行为记录名单

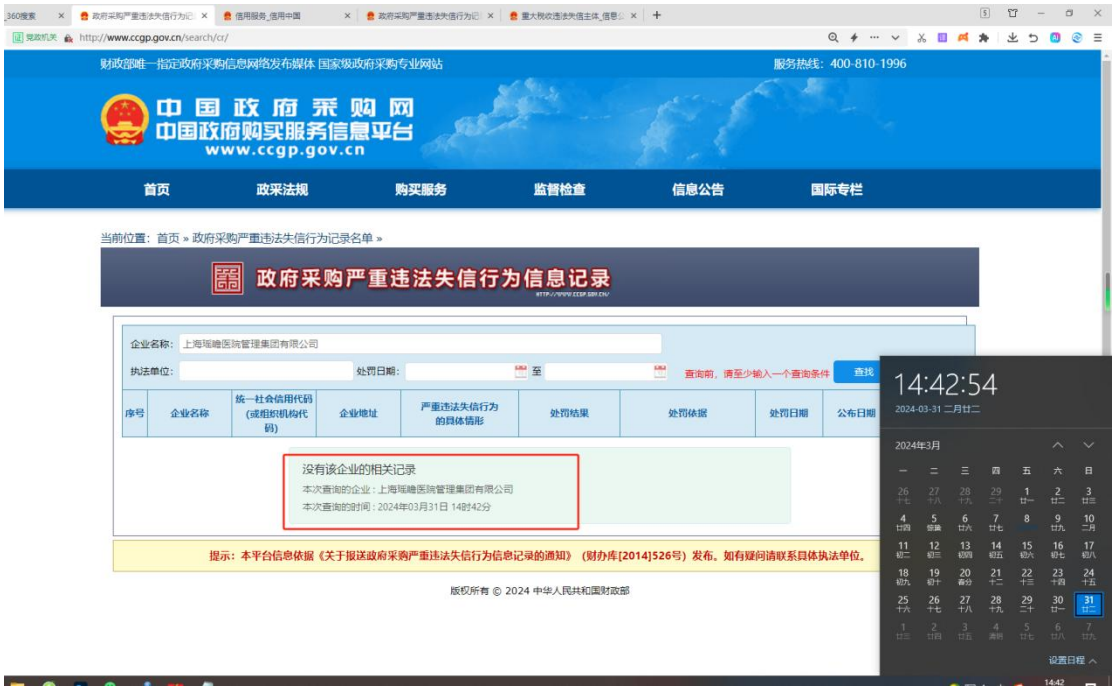

（五）非联合体投标声明函

声明函

信阳市中心医院：

我公司本次投标为非联合体投标，且本项目承诺不分包，特此声明。

投标人名称：上海瑶瞻医院管理集团有限公司（盖章）

日期：2024 年 4 月 11 日